

Canton de

# BOVES



*BOVES : LE PALAIS DES ENFANTS*

Guide pratique  
**2010**

## Mémento

Nom : .....

Prénom : .....

Domicile : .....

.....

Ville : .....

Téléphone Domicile : .....

E. mail .....

Téléphone Bureau : .....

Groupe sanguin : .....

N° Sécurité sociale : .....

N° mutuelle : .....

Médecin de famille : .....

### EN CAS DE NÉCESSITÉ, PRÉVENIR

M.....

.....

M.....

.....

## Sommaire

Photo de couverture : Le Palais des enfants à Boves	
Le mot de votre Conseiller .....	3
Accueil de la Petite Enfance .....	5
Le Conseil Général de la Somme .....	6
Plan du canton .....	7
Les 23 communes de notre canton .....	8 - 57
Permanences sécurité sociale .....	58
Centre médico-social.....	59
Le SIVoM dans le canton de Boves.....	60
L'aide alimentaire du canton de Boves.....	60
Le SISA.....	61
La santé dans le canton.....	62 - 63
Renseignements pratiques .....	64 - 65
Urgences .....	66
Liste des annonceurs.....	67
Vacances scolaires .....	68

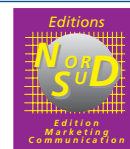

### Editions NORSUD

2, rue René Cassin  
80136 RIVERY  
Tél. 03 22 89 02 02  
S.A.S. au capital de 154.800 €  
RCS B 334 029 808

EDITION 2010  
**GUIDE PRATIQUE  
DU CANTON DE BOVES**

Directeur de la Publication : Olivier JARDÉ • Publicité : Éditions NORSUD • Dépôt légal : 2<sup>ème</sup> trimestre 2010  
Création, réalisation et Impression : Freddy GORET - RIVERY - Tél. 03 22 89 02 02 - Télécopie : 03 22 89 45 26 - E-mail : contact@editionsnorsud.fr



Crédit photo : RME

## Secrétariat d'Olivier JARDÉ

**Un rendez-vous, un renseignement, une intervention...**

**Lundi, mardi et vendredi de 14h à 16h30**

**Mercredi et jeudi de 9h30 à 12h**

**Téléphone : 03 22 91 74 86**

**Télécopie : 03 22 09 31 31**

**E-mail : [olivierjarde@wanadoo.fr](mailto:olivierjarde@wanadoo.fr)**

**Site : <http://www.olivierjarde.info>**

## Le mot de votre Conseiller

Madame, Mademoiselle , Monsieur, Cher(e) Ami(e) ,

En mars dernier, je me suis présenté aux élections régionales sur la liste Envie de Picardie. Tête de liste pour la Somme, j'ai été élu conseiller régional.

Suite aux résultats qui ne se sont pas montrés à la hauteur de mes espérances et afin de respecter la loi du non cumul des mandats, j'ai décidé de conserver mes mandats de député d'Amiens Sud et de conseiller général du canton de Boves tout en renonçant au poste de conseiller régional.

Cela me permettra de continuer à rester à votre écoute et à votre disposition, lors de nos rencontres, des permanences hebdomadaires que je tiens tour à tour dans chaque commune du canton ou encore par les courriers et e-mails que vous m'adressez.

Cette année encore, j'ai le plaisir de vous faire parvenir mon guide cantonal, qui porte, cette année, sur le thème de la petite enfance.

C'est avec beaucoup d'intérêt que j'échange régulièrement mes points de vue sur ce thème notamment avec Estelle Darragon, ma suppléante au poste de conseiller général et directrice des crèches de Salouël.

Nous avons la chance de vivre dans un canton dont la population est relativement jeune. Aussi, un accueil de qualité est fondamental pour permettre aux familles qui ont besoin de ce service, d'assurer le bon développement de leur enfant à travers une large diversité des modes de garde (assistante maternelle, crèche...).

Je tiens également à souhaiter la bienvenue aux nouveaux habitants. Que ce guide puisse vous aider à faciliter votre installation et à découvrir les charmes de notre canton où il fait bon vivre.

Ce guide cantonal vous permet de trouver des informations sur les équipes municipales et associatives dont je salue le dévouement et la compétence tout au long de l'année.

Merci à tous ceux qui m'ont communiqué les informations ainsi que les annonceurs qui ont permis la réalisation de ce document et ceux qui en ont assuré la relecture.

Vos suggestions seront toujours bien accueillies pour la prochaine édition !

Sentiments dévoués

Olivier JARDÉ  
Votre Conseiller Général

*Olivier Jarde*

## Parents, n'ayez crainte, vous pouvez confier vos enfants !



Qui n'a pas eu de «tata» ou de «nounou» pour s'occuper de ses enfants ?

Le métier d'assistante maternelle qu'il soit à domicile, en crèche ou en halte garderie a connu un essor considérable pour permettre aux deux parents de poursuivre une carrière professionnelle.

Cette profession de la petite enfance engendre des responsabilités importantes que le législateur a tenu à encadrer au mieux. L'assistante maternelle assure beaucoup plus que de simples fonctions vitales et de gardiennage. Elle est mise à contribution pour assurer le bien-être, l'éducation, la sécurité et l'éveil des plus petits. Elle les nourrit, les promène, leur prodigue des soins et se rend disponible pour jouer avec eux. Tout ce qu'elle entreprend est décidé, en général, en accord avec les parents.

Elle accueille le plus souvent les enfants à la journée lorsque les parents travaillent. Mais elle peut aussi les accueillir de façon permanente, quand les enfants lui sont confiés à la suite d'une décision de justice. Cette profes-

sion exige un bon équilibre et beaucoup de patience. Les horaires sont évidemment très variables, car ils sont déterminés en fonction des besoins de l'enfant et des contraintes horaires des parents.



Pour exercer ce métier, il faut avoir une expérience familiale et un logement autonome. L'assistante maternelle doit également obtenir un agrément délivré par les services départementaux de la protection maternelle et infantile (PMI), suite à une enquête de moralité, d'hygiène, de salubrité, renouvelée tous les cinq ans. Cet agrément atteste que toutes les conditions sont réunies pour accueillir l'enfant. Depuis la loi du 27 juin 2005, elles doivent suivre une formation professionnelle. Cette initiative est à la fois une garantie supplémentaire pour les parents et une meilleure reconnaissance statutaire pour ces professionnelles de la petite enfance. L'assistante maternelle travaille le plus souvent en indépendante. Elle est alors rémunérée directement par les parents. Elle peut aussi être employée par une crèche familiale et être payée par la municipalité.

### Les différentes formes d'accueil pour vos enfants :

- collectif à la journée ou à temps partiel dans les structures multi-accueil
- familial et individualisé à la journée ou à temps partiel chez une assistante maternelle agréée exerçant à son domicile, employée par vous ou plusieurs parents ou par une crèche familiale
- à votre domicile par une personne de votre choix qui travaille dans le cadre des emplois familiaux.

Canton de Boves

## Le Conseil général de la Somme

*Etre conseiller général, c'est non seulement s'occuper de votre quotidien, mais aussi préparer l'avenir du département par une volonté affirmée de poursuivre les investissements nécessaires au développement économique et à la création d'emploi.*

*Soyez persuadés que j'y resterai attaché tout au long de mon mandat.*

Olivier Jardé



Les membres de l'assemblée départementale

Photo Vues d'ici - Philippe Guillaume

C'est une Assemblée Départementale, composée de 46 Conseillers Généraux, élus pour 6 ans au scrutin majoritaire uninominal à deux tours et renouvelé par moitié tous les trois ans.

**Le Président** représente l'exécutif départemental depuis la loi du 2 mars 1982. Il est assisté des Vice-Présidents et d'un cabinet.

Le Président peut déléguer à la Commission Permanente une partie de ses fonctions. Le Président et ses membres constituent alors **le Bureau**, composé de treize Vice-Présidents.

**La Commission Permanente** est une instance de décision composée des 46 Conseillers. Elle est chargée d'expédier les affaires courantes pour lesquelles elle a délégation.

### Les 7 Commissions :

- 1<sup>ère</sup> : Finances et Administration.
- 2<sup>ème</sup> : Solidarité et Santé.
- 3<sup>ème</sup> : Développement Durable, Aménagement du Territoire, Environnement et Ruralité.
- 4<sup>ème</sup> : Déplacements, Infrastructures et Communications.
- 5<sup>ème</sup> : Education, Culture, Sport et Associations.
- 6<sup>ème</sup> : Développement économique.
- 7<sup>ème</sup> : Grands projets d'aménagement des 3 vallées fluviales et du trait de côte.

**Depuis 2008, le Président du Conseil Général de la Somme est Christian MANABLE.**

Au sein de l'Assemblée, le Conseiller Général gère des dossiers, dont l'une des missions essentielles est l'action sociale. Il gère également le budget de l'ensemble du Département de la Somme.

Il est aussi appelé à siéger dans de multiples organismes extérieurs au Conseil Général, aux niveaux Cantonal et Départemental.

Dans son canton, le Conseiller Général est avant tout un homme de terrain et un élu disponible. Personnellement, je suis membre de la sixième commission (Développement économique).

Canton de Boves

## Plan du Canton

Nombre d'habitants : 20 599

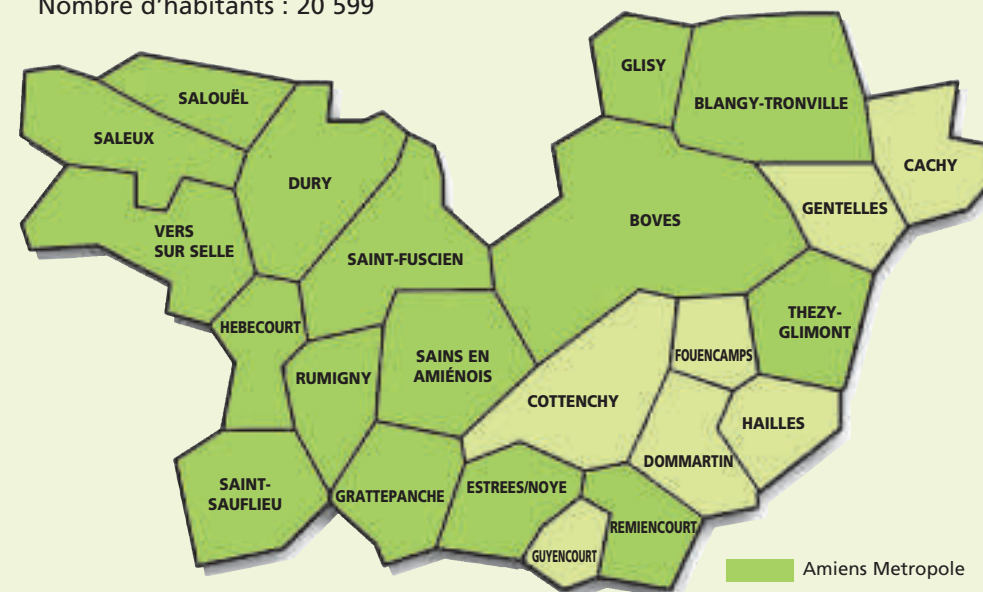



Canton de Boves

## Les 23 communes du Canton

### BLANGY-TRONVILLE



Conseil Municipal

(Assis et de g. à dr.) Matthieu LENGLET, Anne-Sylvie BRUNELLE, Nathalie HAVET, Eric GUEANT (Maire), Sabine MAILLY et Charles PRAMAGGIORE. (Debout et de g. à dr.) : Arnel LECLERCQ, André CLETY, Rodolphe HEMART, Yann DUQUEF, Nicolas AGNIAS, Karl DESTALMINIL, Sylvain HALGAND, François BURY.

80440

Nbre d'habitants : 561

Nom des habitants : Blangy-tronvillois

Superficie : 1.200 ha

Altitude : moyenne de 90 à 100 m.

Maire : Eric GUEANT

Adjoints :

1<sup>er</sup> adjoint : François BURY

**bâtiments communaux, travaux, marais, embellissement et fleurissement, réflexion sur le développement durable**

2<sup>ème</sup> adjoint : Nathalie HAVET

**finances, développement économique, relations avec les associations et commission «jeunes»**

3<sup>ème</sup> adjoint : Karl DESTALMINIL

**voirie, cimetière, fêtes et cérémonies**

Conseillers municipaux :

Nicolas AGNIAS, Anne-Sylvie BRUNELLE, André CLETY, Yann DUQUEF, Sylvain HALGAND, Rodolphe HEMART, Arnel LECLERCQ, Matthieu LENGLET, Sabine MAILLY et Charles PRAMAGGIORE

**Représentants auprès des organismes de coopération intercommunale :**

• **Communauté d'Agglomération d'Amiens Métropole :**

Titulaires : Eric GUEANT - Suppléant : André CLETY

• **SIER Nord :**

Titulaires : François BURY et Arnel LECLERCQ  
Suppléants : Sylvain HALGAND et Matthieu LENGLET

• **SISCO de Blangy-Glisly :**

Eric GUEANT (Président du SISCO), Anne-Sylvie BRUNELLE et Sabine MAILLY

• **SIVoM de Boves :**

Titulaires : Eric GUEANT et Karl DESTALMINIL

• **SISA :**

Titulaires : Nathalie HAVET et Anne-Sylvie BRUNELLE  
Suppléant : Rodolphe HEMART

• **Relais Assistantes Maternelles :**

Titulaires : Nathalie HAVET et Anne-Sylvie BRUNELLE  
Suppléant : Rodolphe HEMART

• **Atelier multimédia .....03 22 49 60 95**

Responsable du site internet : Sylvain HALGAND,  
Blangy-Tronville : www.ville-blangy-tronville.fr

**Secrétariat Mairie :** 9h30-12h30 / 13h-19h

**Permanences ouvertes au public :** lundi, mardi, jeudi, vendredi de 17h à 18h30.

**Secrétaire de Mairie :** Alain MIRAMONT

**Tél. : 03 22 38 18 01** - Télécopie : 03 22 38 19 52

**Site internet :** www.ville-blangy-tronville.fr

Courriel Mairie : a.miramont@amiens-metropole.com

Courriel du Maire : e.gueant@amiens-metropole.com

**Associations et leurs Présidents :**

- **Amicale des chasseurs :** Arnel LECLERCQ
- **Association Blangy Culture :** Hervé BEAUCOURT
- **Familles Rurales :** Didier LOMBART
- **Football Club :** Pierre LANNON
- **Les tourbières de la Somme :** Yann DUQUEF
- **Maison Pour Tous :** Anne-Marie BALLY
- **Sociétés des vieilles Lentilles :** Sylvain HALGAND

**Fête locale :** dernier week-end d'août

**Tourisme :** Marais, site protégé

**Histoire :**

**Période Gallo-romaine :**

Quelques monnaies gauloises des Ambiani furent récoltées au sud du territoire, ainsi qu'une quarantaine de monnaies romaines du 1<sup>er</sup> au 3<sup>ème</sup> siècle.

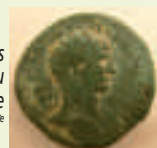

Monnaie romaine du I<sup>er</sup> siècle à la légende **Trajanus Hadrianus**

Notons aussi la découverte d'une clef et d'une clochette, toutes deux gallo-romaines. (Yann Duquef).

A l'intérieur même du village, un sesterce fut découvert, rue André Serryn (M. Tourneur).

Roger Agache a publié la photo aérienne des fossés comblés d'une ferme gauloise ainsi que les subtractions de craie de la villa gallo-romaine qui lui succéda (près du bois du Canada). Dans ce même ouvrage, sont aussi indiqués des fossés circulaires ou linéaires comblés, dont certains datent de l'âge du bronze.

Fin XIX<sup>e</sup> fut mis à jour un sarcophage mérovingien, avec armes et boucles de ceinturon.

**La tourbière aux portes de la ville :**

Etablie en rive gauche de la Somme, la commune de Blangy-Tronville comprend sur son territoire un important ensemble marécageux développé sur de la tourbe. Entre 1809 et 1860, la commune avait à charge d'extraire la tourbe pour ses administrés. Une vingtaine d'ouvriers y étaient employés. Cette tourbe était réparée chaque année entre les ménages à raison d'un décastère par chef de famille.

Anciennes fosses de tourbage devenues des étangs d'agrément, des marais partiellement boisés y composent des paysages caractéristiques de la vallée de la Somme. Le Grand Marais de la Queue constitue une vitrine des milieux naturels les plus remarquables du secteur. Reconnu pour son intérêt patrimonial, ce marais communal bénéficie d'un arrêté préfectoral de protection de biotope.

Son originalité réside dans la présence d'un bois et

de végétations herbues, établis sur une tourbe «flottante» où persistent des plantes peu répandues dans la région : le bois abrite des tapis de sphagnes tandis que les milieux ouverts recèlent plusieurs espèces protégées, la grande douve, des orchidées... Le milieu marécageux cache notamment des plantes aquatiques et carnivores : les discrètes utriculaires. La faune n'est pas en reste, les fauvelles des marais côtoient de nombreux insectes dont le joyau est probablement la très rare phalène sagittée.

Loué pour la pêche et la chasse, ce site fait aussi l'objet d'une gestion conservatoire. Un sentier permet de le visiter. Et des animations y sont organisées pour sensibiliser le public à sa préservation (visite guidées, chantiers-natures).

**Le Grand Marais de la Queue à Blangy-Tronville**

Ce marais offre au curieux une extraordinaire palette naturelle. Cette ancienne tourbière est aujourd'hui composée d'espaces boisés, de marais et d'étangs où la faune et la flore s'épanouissent. Munissez vous de jumelles pour l'observation, empruntez le sentier de découverte et laissez vous séduire par Dame Nature ...

Malgré ses hauts fonds, la Somme a joué au cours des siècles un triple rôle de frontière, de voie commerciale et d'ouverture sur la mer.

Entre 1716 et 1720, le Père Sébastien Truslet fut chargé par le Régent, d'étudier la jonction de la Somme et de l'Escaut par un canal latéral à la Somme. Le projet avorta pour des raisons stratégiques.

En 1721, M. Demus, directeur des fortifications de Picardie, propose d'améliorer la Somme sur toute sa longueur jusqu'à Saint-Quentin et de joindre par un canal la Somme à l'Oise. En 1724, un édit royal autorise des financiers privés à construire trois communications (la Somme avec la mer, l'Escaut et l'Oise).

**La flore et la faune**

**La flore :**

L'exploitation de la tourbe a laissé derrière elle de grands étangs aux formes géométriques où l'été fleurissent nénuphars blancs et jaunes, à leur surface se développent aussi des plantes carnivores, les utriculaires, dont les fleurs jaunes s'épanouissent au-dessus de l'eau. Ces plantes se nourrissent de petits insectes et de crustacés.

**La faune :**

Au fil des saisons une multitude d'oiseaux aquatiques pourra être observée : grèbe huppé, canard colvert, foulque macroule et poule d'eau qui y élèvent chaque année leur progéniture. C'est en tout 89 espèces d'oiseaux qui fréquentent le marais. On peut aussi y trouver des batraciens et des reptiles : grenouilles, crapauds, tritons, lézards vivipares, orvets et couleuvres à collier. Les insectes ne sont pas en reste, avec 34 espèces de libellules dont une protégée : la cordulie à corps fin. De nombreux papillons nocturnes plus ou moins rares s'y reproduisent ainsi que de nombreux coléoptères aquatiques, comme le grand hydrophile brun, ou terrestres, comme le capricorne musqué.

**La gestion du marais :**

L'abandon progressif des pratiques traditionnelles d'entretien au cours du XX<sup>e</sup> siècle a failli entraîner la disparition de la flore et la faune du marais. En effet, les saules,

puis les aulnes ont envahi les espaces délaissés, étouffant la végétation originelle.

Alertée par un groupe de naturalistes locaux et consciente de la richesse de son patrimoine, la commune de Blangy-Tronville s'est mobilisée pour protéger son marais. Depuis 1987, un arrêté préfectoral de protection de biotope permet de contrôler toutes les activités pouvant porter atteinte à la conservation de ce site d'une quinzaine d'hectares. Mais cette seule mesure ne peut suffire à lutter contre la dynamique naturelle de la végétation qui induit une diminution de la biodiversité. Seule une gestion adaptée aux anciennes pratiques d'exploitation et un comportement respectueux des visiteurs, permettent le retour progressif et pérenne des milieux naturels les plus riches et diversifiés du marais. Elle est assurée par le Conservatoire des Sites Naturels de Picardie, gestionnaire du site.

L'année 2006 a prouvé l'efficacité du travail du Conservatoire : en effet l'orchidée protégée *Liparis de Loesel* a très bien poussé avec près de cinquante pieds dont plus d'un tiers a fleuri. C'est un record !



**Blason populaire :**

«Chés vanteus d'Blangueu»  
(les vantards de Blangy).

**Ecole :** Primaire et maternelle (en regroupement scolaire avec la commune de Glisy)

Directeur : M. Frédéric CHARMES

**Crèche, halte garderie :** Cantine et garderie sur la commune de Glisy gérées par le Syndicat Scolaire de Blangy-Glisy (liaison par mini-bus). Réseau d'assistantes maternelles agréées.

**Bureau de poste :** Boves

**Trésorerie :** Amiens Centre - 1-3 rue Pierre Rollin.

**Culte catholique :** Paroisse St Domic

- Messes : horaires affichés à la porte de l'église  
- Curé non résident : Abbé Joël Dulin - 24, rue Abladène  
.....03 22 46 30 03

**Ramassage des ordures ménagères :**

Famille skireste : le lundi

**Ramassage des ordures ménagères en tri sélectif :**

Famille embaltou : le mardi

**Ramassage des encombrants :** le 2<sup>ème</sup> jeudi de mars, juin, septembre, décembre

**Ramassage des branchages taille de haies :**

Le 2<sup>ème</sup> vendredi du mois de juin à novembre  
(en fagots d'1,20 m de longueur maxi, diamètre maxi 8 cm pour les branches et 50 cm maxi pour les fagots ficelés avec des liens bio-dégradables (corde de chanvre)

**Tri sélectif :**

Un tri sélectif par conteneurs verres, est installé, rue Edouard Ruelle. Piles en mairie aux heures d'ouverture.



Conseil Municipal

80440

**Chef lieu de canton****Nbre d'habitants :** 3142**Altitude :** 30 m.**Nom des habitants :** Bovois**Superficie :** 2483 ha**Maire :** Daniel PARISOT

- Le maire reçoit chaque jour sur rendez-vous de 10h à 12h et de 16h à 19h.

E-mail : d.parisot@amiens-metropole.com

**Adjoints :**

- Les adjoints reçoivent sur rendez-vous :

1<sup>er</sup> adjoint : Bernard BREBANT : **Affaires économiques et sociales, enfance et adolescence, seniors ;**2<sup>ème</sup> adjoint : Pascal PAILLARD : **Infrastructures communales, technique de l'information et technologie nouvelle, éclairage public, vie associative ;**3<sup>ème</sup> adjoint : Jean-Gabriel GEORGES : **Aménagement, urbanisme, environnement ;****Conseillers délégués :**

Karine LEJAY (Ecoles et centre d'accueil)

Cécile HURIEZ (Logement et emploi)

Yvette DARSIN (Ainés)

Pierre VIEL (Bâtiments)

François TOURNEUR (Associations, fêtes et cérémonies)

Valérie LACOUDRE (Information)

François DUFRENE (Voiries et zones humides)

Patrick DUPUIS (Espaces verts et fleurissement)

**Délégués Amiens Métropole :**1<sup>er</sup> délégué : Daniel PARISOT2<sup>ème</sup> délégué : Didier BRASSARD3<sup>ème</sup> délégué : Hakim TAOUFIK**Conseillers municipaux :**

Daniel ALLARD, Patrick BUDIN, Jean-Paul CHRETIEN-

LAIGUILLON, André DEPOORTER, Jean-Louis LECLERCQ,

Daniel ROSE, Albertino SEMEDO DA VEIGA, Françoise

HERLIN CAUX, Anne-Marie SOULAT

**Délégués aux instances intercommunales :****SIVoM :**

Titulaires : Daniel PARISOT, Patrick BUDIN

Suppléants : Jean-Louis LECLERCQ, Patrick DUPUIS

**SISA :**

Titulaires : Valérie LACOUDRE, Anne-Marie SOULAT

Suppléant : Bernard BREBANT

**CAT ALENCONS :**

Titulaires : Karine LEJAY, Anne-Marie SOULAT

Suppléant : André DEPOORTER

**SIER SUD :**

Titulaires : Pascal PAILLARD, Patrick BUDIN,

Suppléant : André DEPOORTER

**Commissions d'appel d'offres :**

Titulaires : Pierre VIEL, Hakim TAOUFIK, Daniel ROSE

Suppléants : Jean-Louis LECLERCQ, Albertino SEMEDO

DA VEIGA, Patrick BUDIN

**CCAS :** Président : Daniel PARISOT

Vice-Président : Bernard BREBANT

Yvette DARSIN, Daniel ALLARD, Françoise HERLIN,

Anne-Marie SOULAT, Michel GOULIN, Hervé DULIN,

René HECQUET, Maryan DESRUMAUX, Annie LAVAL

**SIVU :** Titulaire : Bernard BREBANT

Suppléant : Anne-Marie SOULAT

**CNAS :** Bernard BREBANT**Mission Locale :** Bernard BREBANT**Mission RMI :** Bernard BREBANT**Défense :** Albertino SEMEDO DA VEIGA**Commissions du conseil :**

- Finances :** Daniel PARISOT, Didier BRASSARD, Daniel ROSE, Jean Gabriel GEORGES, Jean-Louis LECLERCQ, Hakim TAOUFIK, Daniel ALLART, André DEPOORTER, Patrick BUDIN

- Informations :** Daniel PARISOT, Pascal PAILLARD, Françoise HERLIN, Valérie LACOUDRE, François TOURNEUR, Bernard BREBANT

- Urbanisme :** Daniel PARISOT, Jean-Gabriel GEORGES, Pierre VIEL, Didier BRASSARD, Daniel ROSE, Albertino SEMEDO DA VEIGA, Jean-Paul CHRETIEN, Jean-Louis LECLERCQ, Patrick BUDIN

- Bâtiments :** Daniel PARISOT, Pierre VIEL, Daniel ROSE, Jean-Paul CHRETIEN, François TOURNEUR, Patrick DUPUIS, Pascal PAILLARD, Albertino SEMEDO DA VEIGA, Françoise HERLIN

- Affaires sociales :** Daniel PARISOT, Bernard BREBANT, Yvette DARSIN Cécile HURIEZ, Karine LEJAY, Anne-Marie SOULAT, Jean-Louis LECLERCQ, Daniel ALLART

**Mairie :****N° vert :** 0800 880 566**Tél. :** 03 22 35 37 37 - Télécopie : 03 22 35 37 39

E-mail : mairie-de-boves@wanadoo.fr

elus-de-boves@wanadoo.fr

Site : www.ville-boves.fr

**Horaires d'ouverture :** 9h à 11h30 - 15h à 17h en semaine - 10h à 12h le samedi.**Directrice des services :** Marie-Paule BOUCHER**Associations et leurs Présidents :****A.C.P.G. - C.A.T.M. - James CARON**

2 bis, route de Montdidier .....03 22 09 31 97

**ADEQVB - Association de Défense de l'environnement et de la qualité de la Vie à Boves - Eric BRUNO**

69, rue Victor Hugo.....03 22 09 37 78

**A.E.T.S.C. TIR**

Renseignements en mairie .....03 22 35 37 37

**Aide alimentaire canton de Boves - Gaston LEBLAN**

14 bis, rue Manassès Barbier .....03 22 09 24 78

**Amadeus (Ecole de Musique) - Gérard FORTIN**

63, rue Jules Verne.....03 22 09 33 55

**Amiens Boves Métropole Basket ball -**

Olivier MOREL - 1, Chemin de Guignemicourt -

Ferrières .....06 20 78 06 31

**Gérard LEPRETRE - 42 rte de Corbie...06 07 54 70 03****ASC Judo - THIBAUT Denis**

Rue Caumartin - Amiens.....03 22 72 38 53

**Association des amis des orgues de l'église****Notre Dame - Thérèse DEQUIRE**

11, rue du Marais.....03 22 09 31 60

**Association Sportive de Tennis de Table**

Jimmy DUBOIS

1, rue Victor Hugo - Apt B .....06 19 67 22 86

**Association des Donneurs de Sang**

Ghislain KERGES

27, rue Gaston Lecomte.....03 22 09 34 63

**Billard Club de Boves - Daniel ROSE**

5, rue des 27 Martyrs .....03 22 09 34 48

**Boves Accueil - Jacqueline LEBLAN**

14 bis, rue Manassès Barbier .....03 22 09 24 78

**Bov'et mifasol - Yannick RICHARD**

28 rue de la Gare - Thézy-Glimont.....06 07 79 74 67

**Centre Equestre de Picardie**

Dominique de THEZY

80680 St Fuscien .....03 22 09 30 45

**Conservatoire des sites naturels de Picardie**

M. Christophe LEPINE

1, Place Ginkgo - Village Oasis

Amiens .....03 22 89 63 96

**Club des Aînés - Jean-Louis LECLERCQ**

12, rue Manassès Barbier .....06 75 63 17 39

**Club des Jeunes (Canoë-Kayak)**

Sébastien RACAULT

50, rue Alexandre Vasseur.....06 19 39 23 12

**Comité des fêtes - André DEPOORTER**

16, rue Domart .....03 22 09 35 21

**Club Radio Assistance Cibiste - Michel LE TALLEC**

15, rue de Gentelles .....03 22 09 30 84

**Enfant Espoir et Vie - Rolande DAZIN**

15 rue de l'A. Courrejolles - Amiens...03 22 43 75 57

**Ecole de Chant SAMARIOSO - Anne LAVAL**

3, Bd des soupirs.....03 22 09 44 84

**F.C.P.E. - Roberto DAMIANI**

60, rue Victor Hugo.....03 22 09 21 89

**F.N.A.C.A. - Robert CHAPON**

11, rue Camille Saint-Saens - Amiens....03 22 89 78 38

**F.N.C.V.S. (F.N. Combattants Volontaires de la**

Somme) - Gérard MALDUE

30 rue Victor Hugo.....03 22 09 32 73

**Football Club de BOVES - Gilles LEPLAT**

6, rue René Perlin

80440 DOMMARTIN .....03 22 09 54 70

**Génération BOVES - Philippe LORENZO**

39, rue Jules Verne - BP 12 .....06 13 42 20 95

**Gymnastique Volontaire - Jacqueline ARTHUR**

23, rue Gaston Lecomte.....03 22 09 35 71

**Harmonie Municipale - Didier CUVELLIER**

1, rue du Mont

80250 Guyencourt s/Noye.....03 22 41 11 39

**Jardins Ouvriers et Familiaux - Patrick DUPUIS**

3, rue Gaston Lecomte.....03 22 09 35 94

**La joyeuse Banda - Didier LUGAN-JAMES**

5, rue du Bois - 80118 Le Quessel.....03 22 94 33 58

**Les Boules des ouins ouins - Bernard BOYARD**

10, rue du 11 Novembre

**Les cigales - M<sup>me</sup> Sylviane CAES**

11 hameau des Aiguillères - Boves .....03 22 09 36 51

**Guise et Traditions - Mariel DEMAYE**

1, rue du Commandant Jan.....03 22 09 23 20

**Maison Pour Tous - Annie LEFEVRE**

19, rue du 8 Mai .....03 22 09 31 16

**Prévention routière - Hubert de JENLIS**

Cité des Métiers.....03 22 50 40 61

**Relaxation - M<sup>me</sup> Cécile CARPENTIER**

31 route de Montdidier .....03 22 09 33 99

**Société de Chasse - Jean-Louis LECLERCQ**

12, rue Manassès Barbier.....06 75 63 17 39

**Société de Pêche La Roche Dorée**

François DUFRENE - 7, route de Glisy

.....03 22 09 36 82

**Syndicat des Canaux - Nicolas DUFRENE**

Rue de la Vicomté .....03 22 09 23 90

**Tennis Club de BOVES - David DUBOC**

résidence Delpach, 9 allée Joinville

App 745 - AMIENS.....06 81 61 50 01

**U.D.C.V. - Xavier POUILLAUDE**

rue de l'Île Mystérieuse.....03 22 47 40 63

**Sauvegarde de la Vallée de l'Avre**

Michel WANTIEZ - 3, rue du Stade.....03 22 09 30 10

**Union Sportive de l'Ecole Publique**

M. CATEL-DOBEL - Ecole des 2 Vallées...03 22 35 37 35

**Situation :**

La ville de BOVES est située à neuf kilomètres au sud d'Amiens, au confluent de l'Avre et de la Noye. Boves au riche passé compte un peu plus de 3000 âmes sur une superficie de 2483 hectares.

**Histoire :**

Boves, dont le nom est probablement d'origine gauloise (bove = grotte), a une longue histoire.

Son site a été occupé dès la préhistoire : des hommes se



sont établis sur le promontoire entre Noye et vallée des aires et ont creusé un grand fossé de défense pour barrer l'éperon et y trouver ainsi refuge. Par la suite, les traces d'une villa (ferme) gallo-romaine montrent que les Romains ont à leur tour pris possession des lieux. Au Moyen Age, un château a été édifié sur la hauteur et c'est lui qui a fait la célébrité de Boves. Les fouilles archéologiques qui y sont menées depuis 1996 par le Professeur Philippe Racinet ont révélé l'existence d'un palais carolingien en bois et torchis datant des IX-X<sup>e</sup> s. C'est la preuve que Boves était déjà le siège d'un pouvoir sur la région. Ensuite trois châteaux se sont succédés à cet emplacement. C'est d'abord un château de bois qui a dominé le paysage bovois au X-XI<sup>e</sup> s. Il fut remplacé par un premier château en pierre au XII<sup>e</sup> s. endommagé au cours du siège mené par le roi Philippe-Auguste contre le seigneur de Boves, alors aussi comte d'Amiens. Un troisième, enfin, fut reconstruit au XIV<sup>e</sup> s. dont les ruines du donjon ponctuent encore aujourd'hui le site de Boves.

Ces châteaux étaient la résidence des seigneurs de Boves : d'abord Enguerrand de Boves, lié à la puissante famille des Coucy, et ses descendants, puis plusieurs membres de la famille de Lorraine. Au XVI<sup>e</sup> s. Charles de Lorraine, vaincu par Henri IV dans les guerres de la Ligue, fut dépossédé de ses biens au profit de l'Etat et son château démantelé. La seigneurie de Boves fut alors vendue par le roi et passa ensuite en différentes mains. Cette seigneurie était fondée sur deux paroisses : St Nicolas au nord de l'Avre qui dépendait de l'abbé de Corbie et celle de Notre Dame au sud qui dépendait directement du roi. Chacune avait son église, celle de Notre Dame étant située sur le plateau auprès du prieuré St Ausbert qui jouxtait l'ancien château. Les seigneurs des XVII<sup>e</sup> et XVIII<sup>e</sup> s. ne résidaient plus que rarement à Boves : leur vie était surtout à Paris et ils avaient renoncé à occuper la vieille forteresse. Celle-ci n'ayant plus d'usage militaire ni administratif était devenue une carrière de pierres qui avaient servi à construire un nouveau château «d'en bas», au bord des marais, ainsi que de nombreuses maisons dans le village.

A la Révolution, la Maréchale de Biron, dernière châtelaine de Boves, fut guillotinée et ses biens confisqués. La vie de Boves se réorganisa alors dans le cadre de la «commune» et les charges qui étaient auparavant celles du seigneur passèrent à la collectivité. C'était à cette époque surtout un village d'agriculteurs : cultures sur les terres du plateau et pacage des bovins dans les marais. Au XIX<sup>e</sup> s. les marais devinrent objet de concurrence avec les blanchisseurs qui étaient apparus à Boves au siècle précédent et qui avaient besoin de plus en plus de surface sur les marais pour étendre leurs toiles à blanchir. Cette concurrence était d'autant plus forte que la surface des marais elle-même se réduisait : la municipalité manquait d'argent et s'était résolue à accorder une partie de ses marais à des tourneurs professionnels. Auparavant le tourbage était réservé aux habitants de Boves pour leur chauffage : le prélèvement était modeste et les «entailles» se recomblaient très vite. L'invention du grand louchet en 1786 à Thézy-Glimont permit d'«industrialiser» la production en creusant plus profondément. C'est là l'origine des étangs

actuels qui font le bonheur des pêcheurs et des promeneurs.

Au tout début du XIX<sup>e</sup> s., la Municipalité de Boves n'avait pas de grandes ressources : à la demande des habitants, elle s'était néanmoins lancée dans la construction d'une nouvelle église au pied de la falaise. Cette construction en grande partie payée par l'extraction de la tourbe rencontra de multiples problèmes et l'édification d'une grande mairie avec école, qui était aussi le vœu de tous, en fut retardée jusqu'au milieu du siècle. L'école avait cependant été le souci constant des municipalités qui avaient administré la commune au XIX<sup>e</sup> : elles avaient sans cesse eu à cœur d'assurer à tous les enfants un enseignement élémentaire. Pour ce faire la commune avait pris en charge la rémunération des instituteurs à la place des parents qui ne pouvaient assurer cette dépense et vers 1830 une centaine d'enfants bénéficiaient de leur enseignement à titre gratuit (rappelons que l'enseignement n'est gratuit pour tous en France que depuis la loi de Jules Ferry de 1881).

A travers le temps, les habitants de Boves et leur municipalité ont dû faire face aussi à de nombreuses guerres. Celles qui sont encore dans la mémoire des hommes sont marquées par des monuments-souvenirs. Celle de 1870 a laissé dans nos rues le nom du commandant Jan qui s'y est illustré dans les violents combats contre les Prussiens. Pendant celle de 1914-18, Boves était aux premières loges : la voie de chemin de fer (ouverte en 1846) n'allait plus au delà à cause des combats et les soldats, débarqués à la gare continuaient leur montée au front à pied. Les blessés prenaient le chemin inverse et stationnaient parfois longtemps sur place. Les blanchisseries qui traitaient les toiles neuves et qui n'avaient plus de travail pendant la guerre se sont alors reconverties dans le lavage du linge des hôpitaux de campagne. Cette spécialisation de Boves dans la blanchisserie du linge avait été amorcée pendant les guerres du 1<sup>er</sup> Empire : les Hôpitaux militaires d'Amiens n'avaient trouvé qu'à Boves un blanchisseur qui avait bien voulu se charger de leur linge. Par la suite, Boves a conservé cette activité : dans la première partie du XX<sup>e</sup> s. il y a eu jusqu'à 150 blanchisseries. Cette activité a complètement cessé à Boves. Les habitants peu à peu ont travaillé hors de la commune, jusqu'à la création de la zone d'activité du pôle Jules Verne qui leur offre de nouvelles perspectives.

<b>Ecole maternelle</b> .....	<b>03 22 09 32 87</b>
<b>Ecole primaire</b> .....	<b>03 22 35 37 35</b>
<b>SIVoM du canton de Boves</b> .....	<b>03 22 09 39 09</b>
<b>Service de l'eau assainissement</b> .....	<b>03 22 33 13 13</b>
<b>Centre médico social</b> .....	<b>03 60 03 49 20</b>
<b>Bureau de poste</b> .....	<b>03 22 45 36 12</b>
<b>Cantine scolaire</b> .....	<b>03 22 35 02 67</b>
<b>Centre d'accueil périscolaire</b> .....	<b>03 22 35 37 36</b>
Groupe scolaire, rue Eugène Desprès, lundi, mardi, jeudi et vendredi de 7h30 à 8h30 et de 16h30 à 18h30	
<b>Centre multimédia</b> : aile gauche de la mairie	
<b>Centre de loisirs municipal d'été</b> : juillet et août et permanent : les mercredis et vacances scolaires	
.....	<b>03 22 35 37 36</b>

**Réderies** : Juin et août

**Fête locale** : 22 août

**Trésorerie** : Amiens Centre - 1-3 rue Pierre Rollin

**Police Nationale** : Amiens Jules Ferry ....**03 22 50 22 90**

**Monuments** aux soldats et victimes de guerre 1870 / 1914-1918 / 1939-1945.

**Hébergement** : La Grenouillère - Novotel

**Culte catholique** : Paroisse St Domic

- Messes : horaires affichés à la porte du Centre Pastoral

- Répondante : Claudine HENIN .....**03 22 09 37 68**

- Curé non résident : Abbé Joël Dulin -

24, rue Abladène .....**03 22 46 30 03**

**Centre pastoral** - Place Amiral Courbet

**Ramassage des ordures ménagères** :

Mardi : conteneurs verts - Vendredi : sacs jaunes

**Ramassage des encombrants** : le 2<sup>ème</sup> jeudi de janvier, avril, juillet, octobre

**Ramassage des branchages taille de haies** :

Le 3<sup>ème</sup> vendredi du mois (de juin à novembre)

**Tri sélectif** : verre (rue Alphonse Tellier, rue Manassés

Barbier, rue des Déportés résistants), verre et vêtements (stade), piles (mairie aux heures d'ouverture).

**Bibliobus** : Se renseigner auprès de la mairie

**Distributeur de billets** : Aile gauche de la mairie

Retrouvez toutes les informations dans le Flash info et

sur notre site : [www.ville-boves.fr](http://www.ville-boves.fr)

### La commune de Boves compte aujourd'hui différentes possibilités de garde de vos enfants : les assistantes maternelles agréées, l'Accueil de Loisirs

- **Les assistantes maternelles agréées** :

32 assistantes maternelles représentant 90 places.

- **L'Accueil de loisirs** :

• Le périscolaire : enfants de 3 ans (il doit être scolarisé) à 12 ans.

L'accueil est de 7h30 à 8h35 et de 16h30 à 18h30.

• Le mercredi et les petites vacances (sauf Noël). De 3 ans (scolarisé) à 12 ans. De 7h30 à 18h30.

• L'été :

- Juillet : de 3 à 12 ans, accueil possible jusqu'à 180 enfants et de 13 à 17 ans, accueil possible jusqu'à 30 enfants.

- Août de 3 à 12 ans, accueil possible jusqu'à 100 enfants.

Ouverture d'une crèche d'une capacité de 20 places,

ouverture prévue pour début 2011.

Renseignement et information :

Mairie de Boves : **03 22 35 37 37**

ou au Palais des Enfants au **09 64 35 25 63**.



Inauguration du palais des enfants



**CACHY**

Conseil Municipal

**Nbre d'habitants :** 251

**Nom des habitants :** Cachysiens

**Superficie :** 596 ha

**Altitude :** 72 à 108 m

**Maire :** François DEBEUGNY

**Adjoint :**

1<sup>er</sup> adjoint : Thierry TALON,

2<sup>ème</sup> adjoint : Arnaud DORMEVAL,

3<sup>ème</sup> adjoint : Nicolas DENIS

**Conseillers municipaux :** Bertrand DELEAU, Fabrice DEVEAU, Cathia DUMORTIER, Marcel LAGNY, Bruno RICHEZ, Sylvie WYKINNA.

**Conseil Défense :** Thierry TALON

**Adresse mairie :**

3 place des Marronniers - 80800 Cachy

**Tél/Télécopie :** 03 22 42 91 17

**Mél :** mairiedecachy@orange.fr

**Secrétaire de Mairie :** Sophie HERAULT

**Horaire d'ouverture :**

Mardi et vendredi de 14h à 19h30

**Permanence du maire :**

Mardi et vendredi de 18h à 19h30

**Commissions communales :**

• **Administration, Finances, Education, Affaires sociales :**

François DEBEUGNY, Fabrice DEVEAU, Cathia DUMORTIER, Bruno RICHEZ.

• **Communication, Relations, Loisirs :**

Arnaud DORMEVAL, François DEBEUGNY, Fabrice DEVEAU, Cathia DUMORTIER, Marcel LAGNY, Bruno RICHEZ.

• **Environnement, Cadre de vie :**

Thierry TALON, Bertrand DELEAU, Nicolas DENIS, Arnaud DORMEVAL, Marcel LAGNY, Sylvie WYKINNA.

• **Urbanisme :**

Nicolas DENIS, François DEBEUGNY, Bertrand DELEAU, Arnaud DORMEVAL, Thierry TALON, Sylvie WYKINNA.

**CCAS :**

**Président :** François DEBEUGNY,

**Membres du conseil :** Bertrand DELEAU, Cathia DUMORTIER, Marcel LAGNY, Sylvie WYKINNA.

**Membres désignés :** Catherine DENIZART, Martine DUBOURG, Stéphane HERAULT, Christine TALON.

**Communauté de Communes du Val de Somme :**

**Adresse :** 31 ter rue Gambetta, Enclos de l'Abbaye, BP 70063 - 80800 Corbie - **Tél. :** 03 22 96 05 96

**Délégué de Cachy :** François DEBEUGNY

**Suppléant :** Thierry TALON

**Délégués aux instances intercommunales :**

• **SIVOM de Boves :** Cathia DUMORTIER, Sylvie WYKINNA. Suppléant : Marcel LAGNY.

• **Syndicat Scolaire Cachy-Gentelles :**

Cathia DUMORTIER, Bruno RICHEZ, Thierry TALON. Suppléant : Nicolas DENIS.

• **SISA :** Fabrice DEVEAU, Sylvie WYKINNA.

Suppléant : Bruno RICHEZ.

• **Syndicat Les Alençons :**

Marcel LAGNY, Arnaud DORMEVAL.

Suppléant : Fabrice DEVEAU

• **Syndicat d'Eau :** Thierry TALON.

Suppléant : Nicolas DENIS.

• **Syndicat d'Electricité :** Cathia DUMORTIER,

Arnaud DORMEVAL.

Suppléants : Bertrand DELEAU, Nicolas DENIS.

**Associations et leur Président :**

• **Cachy animation** - Bruno RICHEZ .....03 22 42 24 77

• **Les Archers de Cachy**

Bruno BLANQUET .....03 22 42 20 65

• **Société de Chasse**

Christophe PORTOIS .....03 22 47 42 12

• **Association de Parents d'Elèves**

Véronique RICHEZ .....03 22 42 24 77

**Ordures ménagères :**

Ramassage : vendredi matin avec tri sélectif.

Points d'apport : verres, papiers, (Rue Marie-Louise).

Piles, bouchons plastique (Mairie).

**Bureau de poste :** Villers-Bretonneux

**Ecole :** 3 cours CE2 - CM1 - CM2 (RPI Cachy-Gentelles)

.....03 22 42 24 74

**Centre de loisirs sans hébergement :**

Gentelles .....06 50 30 12 17

**Trésorerie :** Corbie

**Culte catholique :** Paroisse Notre Dame d'Espérance

(Eglise Assomption de la Vierge)

- Messe : consultez le calendrier des messes du journal des 3 Vallées

- Prêtre à contacter :

Dominique GUILLOT .....03 22 96 90 54

Répondantes : Anne-Marie CLAEYS .....03 22 42 91 31

Solange LOMBART .....03 22 42 28 74

Véronique RICHEZ .....03 22 42 24 77

**Maison paroissiale :**

Villers-Bretonneux .....03 22 48 01 37

Permanences : en semaine et le samedi de 9h30 à 11h30.

**Fête locale :** Week-end de la Pentecôte

**Brocante :** le 14 juillet

**Monuments :** Au cimetière, aux soldats et victimes de la guerre 1870.

**Histoire :**

*Autrefois en 1223 :* Kachi.

Cachy fut l'une des premières possessions de l'Abbaye de Corbie. En 1597, lors de la prise d'Amiens, l'armée du roi était campée à Cachy.

Aérodrome Guynemer, escadrille "les Cigognes".

*Aujourd'hui :* église Notre Dame de la Nativité 1925.

*Le drapeau des Pompiers qui était allé en Australie lors de la première Guerre Mondiale fut restitué à la commune vers 1960.*

**Blason populaire :** «Chés sifflofeu éde Cachy»

**Tourisme :** Tourisme vert - Terrain de boules et basket

**COTTENCHY**

Conseil Municipal

**80440**

**Nbre d'habitants :** 372

**Nom des habitants :** Costenciliens

**Superficie :** 1.073 ha

**Altitude moyenne :** 50 m

**Maire :** Marie-Christine MAILLART

**Adjoint :**

1<sup>er</sup> adjoint : Gérard VLADYSLAV

**finances, assainissement, environnement**

2<sup>ème</sup> adjoint : Christian FIRMIN

**suité technique et entretien des bâtiments**

**communaux et de la voirie**

3<sup>ème</sup> adjoint : Bernard VERGRIETE

**communication, évènementiel, relations aux**

**associations et relations sociales**

**Conseillers municipaux :**

Murielle HENIQUE, André HERLIN, François LEFEBVRE,

Barbara LENGLET, Olivier MILETTO, Hervé NOWAK,

Sophie TARTARE

**Commissions**

• **Budget**

Gérard VLADYSLAV, Christian FIRMIN, Hervé NOWAK, Bernard VERGRIETE, Olivier MILETTO, Murielle HENIQUE, André HERLIN.

• **Bâtiments communaux, voirie**

Christian FIRMIN, Murielle HENIQUE, André HERLIN, Hervé NOWAK.

• **Propriétés bâties, chemins**

Sophie TARTARE, François LEFEBVRE, Christian FIRMIN.

• **Assainissement**

Marie-Christine MAILLART, Gérard VLADYSLAV, Bernard VERGRIETE, Hervé NOWAK, André HERLIN, Olivier MILETTO.

• **Sport et loisirs**

Sophie TARTARE, Barbara LENGLET, François LEFEBVRE, Bernard VERGRIETE, Olivier MILETTO.

• **Aménagements floraux**

Marie-Christine MAILLART, Sophie TARTARE, Gérard VLADYSLAV, Murielle HENIQUE.

• **Fêtes et cérémonies**

Tous les membres du conseil municipal.

• **Délégué au Conseil d'école**

Marie-Christine MAILLART, Barbara LENGLET.

• **Délégués au Paraclet :** Marie-Christine MAILLART

*Délégué au CHS :* André HERLIN, suppléant Bernard VERGRIETE

*Exploitation :* François LEFEBVRE

• **Communication :**

Sophie TARTARE, Bernard VERGRIETE, Murielle HENIQUE

**Conseillers délégués aux instances intercommunales :**

• **Communauté de Communes du Val de Noye**

Marie-Christine MAILLART, Gérard VLADYSLAV.

• **C.C.A.S.**

Marie-Christine MAILLART, Sophie TARTARE, Bernard VERGRIETE, Barbara LENGLET, Monique HERLIN, Dominique FLICOURT, Nicole LEMONNIER, Béatrice GONIN

• **S.I.A.E.P. de COTTENCHY**

Marie-Christine MAILLART, André HERLIN, Christian FIRMIN, Hervé NOWAK

• **S.I.E.R. Sud d'Amiens**

Marie-Christine MAILLART, André HERLIN (titulaires) et Bernard VERGRIET, François LEFEBVRE (suppléants)

• **Syndicat des Soins Infirmiers du Sud Amiénois**

Sophie TARTARE et Bernard VERGRIETE (titulaires) et Barbara LENGLET (suppléant)

• **Syndicat intercommunal scolaire**

Marie-Christine MAILLART, Murielle HENIQUE (titulaires)

Barbara LENGLET, Hervé NOWAK (suppléants)

**Permanences du maire et des adjoints :**

Vendredi de 18h à 19h

**Ouverture de la mairie :**

Mardi, jeudi et vendredi : 9h-12h / 14h-16h

Mercredi : 9h-12h

**Secrétaire de Mairie :** Agnès GERVOISE

**Tél. :** 03 22 09 50 09 - **Télécopie :** 03 22 09 61 71

**e-mail :** mairiecottenchy@wanadoo

**Associations et leurs Présidents :**

• **Association de chasse :** Fabrice SELLEZ

• **Association sport et loisirs Cottenchy, Dommartin, Remiencourt :** Jacques DEBUIRE

**Fête locale :** Pentecôte

**Monuments :**

*Eglise XV<sup>ème</sup> siècle - Moulin sur la Noye - Chapelle Ste Ulphe*

**Blason populaire :** «Chés jureux» «Chés serpeux»

**Bureau de poste :** Boves

**Trésorerie :** Ailly-sur-Noye

**Communauté de communes du Val de Noye :**

**Ecole :** Section enfantine - Institutrice : M. Binet - Sagnard

Regroupement Cottenchy-Dommartin, Fouencamps,

Guyencourt, Remiencourt

**Lycée agricole Le Paraclet :** adresse internet :

[www.ac-amiens.fr/lep80/paraclet](http://www.ac-amiens.fr/lep80/paraclet)

**Culte catholique :** Paroisse St-Vincent-de-Paul en Val de

Noye (**Eglise Saint Druon**)

- Messes : horaires affichés à l'entrée du cimetière.

- Répondantes :

Marie-Madeleine HAUDIQUÉZ .....03 22 09 50 30

Madame HENIQUE .....03 22 09 61 73

- Prêtre modérateur : Abbé POIMBCEUF

- Vicaire : Abbé LEJEUNE

- Prêtre accompagnateur : Abbé MARCHAL

**Maison paroissiale :** Ailly-sur-Noye .....03 22 41 04 55

**Ramassage des ordures ménagères :** jeudi matin

**Tri sélectif :** Verre, papier, carton, plastique, métal et

déchets verts en bas du parking de la salle polyvalente

**Histoire :** Cottenchy est d'origine ancienne. On a

retrouvé, au milieu du 19<sup>ème</sup> siècle des vestiges d'un

cimetière gallo-romain dans la partie sud du cimetière actuel. Des cercueils orientés ont été extraits.

Les chroniques anciennes signalent à Cottenchy un certain nombre d'arrière-fiefs dépendant du fief de Boves (comté de Cottenchy, abbaye du Paraclet, etc.). Dès 745, on signale le mariage de Robert, seigneur de Cottenchy, avec Gertrude de Frémontiers. En 1069, le seigneur de Boves abandonne au chapitre de la cathédrale d'Amiens «l'avouerie» et le comté de Cottenchy. On y avait établi une prévôté.

L'église Saint-Marcel date de 1428 et fut reconstruite sur une partie des fondations d'une église plus ancienne. On peut rattacher à l'histoire de l'église la légende de Saint-Druon. Déjà en 1301 il existait un pèlerinage de Saint-Druon qu'on invoquait contre la pierre et la gravelle. On amenait au saint les petits pisseurs au lit dont il arrêta l'incontinence et il lui venait un grand nombre de vieillards dont il guérissait les rétentions d'urine. Simple berger, une sorte de sorcier-voyageur (il est toujours représenté avec sa houlette), il avait exploré la contrée pendant des voyages souvent répétés de la frontière belge à Paris. Si de nos jours il n'y a plus de pèlerinage, Saint-Druon est toujours honoré par les habitants de Cottenchy le lundi de Pentecôte, à l'occasion de la fête du village.

Le clocher de la cathédrale d'Amiens fut incendié par la foudre, le 15 juillet 1528. C'est un charpentier de Cottenchy Louis Cardon, qui édifia le remarquable clocher actuel, de 1528 à 1533. Son tombeau est dans l'église actuelle : il porte la date de 1574.



Le moulin de Cottenchy

Le village fut pillé et brûlé par les Espagnols en 1653. En 1789, les revendications de Cottenchy sont identiques à celles de Boves. La Révolution nationalise les domaines seigneuriaux et les vend. Pendant les guerres de la Révolution, un homme énergique surgit : c'est Toussaint Gorlier, patriote ardent, qui établit une salpêtrerie, et donne deux cloches à la nation. Cottenchy souffrit des invasions de 1814 et de 1815. Cottenchy peut s'enorgueillir d'avoir, depuis 1886 le Lycée agricole du Paraclet.

#### Tourisme :

Le moulin, inscrit dans un charmant paysage, qui est un des rares à subsister en si bon état sur la Noye.

Cottenchy est traversé par le GR 124, offrant de nombreux circuits de randonnée pédestre. Des circuits de VTT ont récemment été inaugurés.

Le Bois Magneux situé sur le territoire de Cottenchy, au lieu-dit «Le Paraclet» dispose d'un sentier sportif et d'aires de pique-nique.

#### Comité des fêtes

##### Dates à retenir

**Dimanche 2 mai** : Trail «aventure» Courses à pieds 9 et 19 km et marche 10 km organisé par l'Association Courir avec le CHU d'Amiens au profit de l'association ADOT 80 pour les dons d'organes.

**Dimanche 23 mai** : fête du village, réderie, animations musicales, fête foraine, cochon grillé.

**Lundi 24 mai** : fête du village, fête foraine, animations diverses.

**Samedi 26 juin** : danses autour du feu de Saint Jean.

**Mardi 13 juillet** : retraite aux flambeaux et feu d'artifice.

**Dimanche 5 décembre** : bourse aux jouets.



Chapelle Ste Ulphe

## DOMMARTIN



Conseil Municipal

#### 80440

**Nbre d'habitants** : 394

**Nom des habitants** : Dommartinois

**Superficie** : 654 ha

**Altitude** : Mini 36 m - Maxi 106 m

**Maire** : Christian PALLIER

#### Adjoints :

1<sup>er</sup> adjoint : Suzanne MAROTTE

2<sup>ème</sup> adjoint : Guy FLAMENT

3<sup>ème</sup> adjoint : Francis TANGHE

#### Conseillers municipaux :

Martine CHANOINE, Jean-Pierre CHANOINE, Frédéric COLARD, Christian LEGRAND, Rose-Marie ROGER, Edith SPINNEWYN.

#### Permanences :

Lundi et vendredi de 16h15 à 17h15

Mercredi de 17h à 19h

**Secrétaire de Mairie** : Brigitte DEMARET

**Tél. : 03 22 09 52 80** - Télécopie : 03 22 09 59 12

#### Commissions du conseil municipal :

• **Voierie, Bâtiment Communaux** : Guy FLAMENT, Francis TANGHE, Christian LEGRAND, Frédéric COLARD

• **Environnement, Cadre de vie, Culture - Jeunesse et Sport** : Francis TANGHE, Edith SPINNEWYN, Rose-Marie ROGER, Martine CHANOINE, Christian LEGRAND, Frédéric COLARD

• **Information et Communication** : Martine CHANOINE, Rose-Marie ROGER, Edith SPINNEWYN, Suzanne MAROTTE

• **Fêtes et cérémonies** : Martine CHANOINE, Jean-Pierre CHANOINE, Frédéric COLARD, Guy FLAMENT, Christian LEGRAND, Suzanne MAROTTE, Christian PALLIER, Rose-Marie ROGER, Edith SPINNEWYN, Francis TANGHE

• **Finances** : Suzanne MAROTTE, Martine CHANOINE, Jean-Pierre CHANOINE

• **CCAS** : Suzanne MAROTTE, Rose-Marie ROGER, Edith SPINNEWYN, Martine CHANOINE, Marie-Louise VAN LITSENBORGH, Françoise PONCHON, Béatrice FLAMENT, Robert DUBOURG.

#### Délégués aux instances intercommunales :

• **SIAEP Cottenchy-Dommartin** : Christian LEGRAND, Guy FLAMENT, Francis TANGHE, Christian PALLIER

• **SIER Sud d'Amiens** : Jean-Pierre CHANOINE, Guy FLAMENT, Francis TANGHE (suppléant), Christian PALLIER (suppléant)

#### Communauté de Communes du Val de Noye :

Christian PALLIER, Guy FLAMENT

• **RPI (regroupement pédagogique)** : Rose-Marie ROGER, Christian PALLIER

• **SISCO** : Christian PALLIER, Suzanne MAROTTE, Rose-Marie ROGER (suppléante), Martine CHANOINE (suppléante)

• **SISA** : Martine CHANOINE, Edith SPINNEWYN, Francis TANGHE (suppléant)

• **AMEVA** : Francis TANGHE, Christian LEGRAND (suppléant)

#### Associations et leurs Présidents :

##### Association Sportive et Culturelle de

##### Dommartin - Cottenchy et Remiencourt :

Jacques DEBUIRE ..... **09.54.01.37.28**

• **Foyer Rural** : Gilbert LEFEVRE ..... **03.22.09.56.80**

• **Sté de Chasse** : Alain BOILLY ..... **03.22.09.55.36**

• **Histoire «Dommartin, mémoire d'un village du canton de Boves»** :

Suzanne MAROTTE ..... **03.22.09.52.83**

##### Syndicat de la Noye :

Jean-Pierre LEMAIRE ..... **03.22.09.60.91**

#### Blason populaire :

«Chés têtes à l'évent» (légèreté d'esprit).

#### Bureau de Poste

Boves

**Ecole** : 1 classe - 1 cantine scolaire - 1 plateau sportif

Regroupement scolaire avec Cottenchy - Dommartin

- Estrées sur Noye - Fouencamps - Guyencourt et

Remiencourt

*Instituteur* : M. Fédélec

**Collège** : Ailly sur Noye

#### Assistantes maternelles :

à Dommartin, elles sont au nombre de 5, dont voici les noms, adresses et n° de téléphone

- BOILEAU Odile,  
9 impasse de la Gare ..... **03.22.09.52.57**

- DE HERDER Sylvie,  
21 rue René Perlin ..... **06.72.18.60.37**

- LEPLAT Murielle, 6 rue René Perlin ... **03.22.09.54.70**

- NOREL Virginie, 33 rue René Perlin ... **03.22.09.63.11**

- ROGER Rose-Marie,  
1 route de Cottenchy ..... **03.22.09.37.04**

- ROGER Rose-Marie,  
1 route de Cottenchy ..... **03.22.09.37.04**

- ROGER Rose-Marie,  
1 route de Cottenchy ..... **03.22.09.37.04**

**Trésorerie** : Ailly sur Noye

#### Communauté de Communes du Val de Noye

**Culte catholique** : Paroisse St Vincent de Paul du Val de Noye (Eglise Saint Martin)

- Messes : horaires affichés à la porte de l'église

- Répondantes : Germaine CHANOINE ..... **03 22 09 50 14**

Françoise PONCHON ..... **03 22 09 58 62**

- Modérateur : Abbé Poimboeuf ..... **03 22 09 70 52**

- Vicaire : Abbé Arnaud LEJEUNE ..... **03 22 09 70 52**

- Accompagnateur : Abbé Maurice MARCHAL

**Maison paroissiale** : Ailly sur Noye ..... **03 22 41 04 55**

**Ramassage des ordures ménagères** : mardi matin

#### Tri sélectif :

- Papiers, cartons, plastiques, verres et aluminium :

Parking du terrain de sport

#### Ramassage des encombrants :

2 fois par an (mars et septembre)



**DURY**

Conseil Municipal

**80480****Nbre d'habitants** : 1 248**Nom des habitants** : Duryens**Altitude** : 108 m.**Maire** : Benoît MERCUZOT**Délégations :**- Michel QUEZIN, 1<sup>er</sup> adjoint

**Communication et informations municipales, organisation des cérémonies officielles et des manifestations exceptionnelles, suivi des contrats d'assurance, application du règlement de la publicité**

- Thérèse LEFEVRE, 2<sup>ème</sup> adjoint

**Fleurissement et entretien des espaces verts, direction du personnel ainsi que les achats de biens et de services y afférent, animation des comités du cadre de vie**

- Claude BINARD, 3<sup>ème</sup> adjoint

**Entretien de la voirie, propreté de la voirie et des espaces publics, entretien et propreté des bâtiments communaux et équipements communaux, y compris les contrôles périodiques de respect des normes de sécurité, direction du personnel et achat de biens ou services y afférent, coordination de l'action du conseiller municipal délégué aux travaux, représentation de la commune au sein des commissions départementales et intercommunales de sécurité**

- Dominique PIERSON, 4<sup>ème</sup> adjoint

**Développement de la vie associative, animation du comité des fêtes, coordination de l'action de la conseillère déléguée aux affaires sociales**

- Pierre MILLE

**Suivi et coordination des travaux de construction de bâtiments communaux et de voirie et de leurs accessoires, en coordination avec le 3<sup>ème</sup> adjoint**

- Francine LUANS

**Affaires sociales et action communale envers les personnes âgées en coordination avec le 4<sup>ème</sup> adjoint**

**Secrétaire de Mairie** : Patricia LEROY

Tél. : 03 22 95 04 45 - Télécopie : 03 22 89 41 80

E-mail : patricia.leroy@dury80.com

Site : www.dury80.com

**Horaires d'ouverture :**

Lundi au vendredi de 9h à 12h et de 14h à 17h

**Désignation au sein des organismes extérieurs**• **Communauté d'agglomération d'Amiens Métropole**

Benoît MERCUZOT, Michel QUEZIN

• **SIVoM de BOVES**

Titulaires : Claude BINARD, Francine LUANS

Suppléant : Dominique PIERSON

• **Syndicat Intercommunal des Soins infirmiers du Sud Amiénois (SISA)**

Titulaires : Francine LUANS, Maryse LE GARS

• **Centre de Gestion de la Fonction Publique Territoriale**

Titulaires : Anne PINON, Benoît MERCUZOT

• **CHS Philippe Pinel**

Titulaire : Francine LUANS

Suppléante : Thérèse LEFEVRE

• **Conseil intercommunal local de sécurité et de prévention de la délinquance**

Titulaires : Jean-Pierre DAMELINCOURT, Sabine NAYET

• **Centre National d'Action Sociale (CNAS)**

Claude BINARD

• **SIVU du Sud Amiénois**

Titulaires : Anne PINON, Thérèse LEFEVRE

Suppléante : Sabine NAYET

**Désignation au sein des commissions municipales**• **Centre Communal d'Action Sociale (CCAS)**

Président : Benoît MERCUZOT

Maryse LE GARS, Thérèse LEFEVRE, Francine LUANS, Dominique PIERSON

Membres extérieurs : Annie MILLE, Claude QUIGNON, Brigitte LECONTE et Jean-Pierre OSMONT

• **Commission Communale d'Appel d'Offres (CAO)**

Président : Benoît MERCUZOT

Titulaires : Claude BINARD, Pierre MILLE, Sabine NAYET

Suppléants : Dominique PIERSON, Thierry BERTRANDIE, Philippe MARGUERY

• **Commission Municipale des Finances**

Président : Benoît MERCUZOT

Michel QUEZIN, Claude BINARD, Dominique PIERSON, Pierre MILLE, Jean-Pierre DAMELINCOURT, Philippe MARGUERY, Sabine NAYET

• **Commission Municipale de l'urbanisme**

Président : Benoît MERCUZOT

Thérèse LEFEVRE, Claude BINARD, Dominique PIERSON, Pierre MILLE, Olivier CARRARD, Sabine NAYET

• **Commission Municipale de la communication**

Président : Benoît MERCUZOT

Michel QUEZIN, Maryse LE GARS, Anne PINON, Sabine NAYET, Chantal ROBERT, Jean-Pierre DAMELINCOURT, Philippe MARGUERY

**Liste des Associations de Dury**• **Société de chasse** - Alain VANOVERBEKE

73 rue du Bourg 80600 DOULLENS.....03.22.77.10.52

• **Club du 3<sup>ème</sup> âge «L'Amitié»** - Jean YGOUF

17 route Nationale.....03.22.95.01.21

• **«Sports et Loisirs»** - Alain BOUCHER

56 Route Nationale.....03.22.89.53.09

• **SHAD «Société Hippique Amiens Dury»**M<sup>me</sup> BRAILLON Présidente - Directeur : Philippe ZANASI

rue Grimaux.....03.22.95.02.24

• **Le Temps Libre** - Francine LUANS

7 rue Etienne du Castel .....03.22.95.01.90

• **Association des Anciens Combattants** - Jean-Pierre OSMONT 10 rue Péru Lorel .....03.22.45.02.79• **Tennis Club** - Président : Sébastien DIDIER

16, voie des Poiriers .....03.22.42.72.01

• **Pôle d'activités musicales**

Renseignements en mairie .....03 22 95 04 45

• **La Roue Cool** - M. PIAU 3 rue de Famechon

80160 SENTELIE.....03.22.40.44.12

• **A Tour de Rôle** Cie théâtrale

Jean-François BOUTROIS

37, rue Charles Labbé - Amiens.....06.87.48.88.26

• **La Bonne Case**

Pierre VELON .....06.86.89.92.92

• **Club de Bridge**

Joël BILHAUT - 68, route Nationale .....03.22.95.85.66

• **Act English**

Maxime FARGE

8, rue Evrard de Foulloy - Amiens.....06.86.22.76.07

«Dury, village fleuri»

Cette jolie rime est parfaitement en accord avec la stratégie de fleurissement menée par la commune depuis de nombreuses années. Dans sa quête permanente de valorisation de son cadre de vie, Dury s'est attachée à évoluer dans les techniques d'aménagement de son espace environnemental. La gestion différenciée et le développement durable sont désormais les fils conducteurs du fleurissement, basé essentiellement sur les plantes vivaces, les rosiers, les bulbes à fleurs et les prairies fleuries. De nombreux nouveaux massifs viennent apporter partout dans le village un agrément indéniable. Les habitants sont directement consultés, les projets sont conduits avec eux, grâce aux comités de cadre de vie, réunions d'échanges avec les élus.

Il fait bon vivre à Dury !

**Blason populaire :**

«Chés Durien éde Dury»

**Bureau de Poste** : SALEUX**Ecole :**

Groupe Scolaire de DURY - 5 classes

Directrice : Sylvie MOISON

Tél. Primaire.....03 22 45 21 54

Tél. Maternelle .....03 22 45 28 27

**Cantine - CLSH** - Directrice : Delphine AUCAGOS

Tél .....03 22 89 43 09

**Trésorerie** : Amiens Centre - 1-3 rue Pierre Rollin.**Police** : Salouël.....03 22 33 24 40**Hébergement** : Hôtel Marmotte - Chambres d'hôtes**Culte catholique** : Paroisse de la PAIX (**Eglise St****Nicolas**)

- Messes : horaires affichés à la porte de l'église

- Curé : Guillaume LEFORT

25 rue Morgan - Amiens .....03 22 95 30 77

- Délégué paroissiale : Annie MILLE.....03 22 95 02 25

Secrétariat : 2, rue Dom Bouquet 80000 Amiens

.....03 22 95 30 77

**Conteneur à verres** : 3 emplacements : Chemin de Vers -

Rue Grimaux - Place de la maison communale rue

Ludwig Straub

**Ramassage des ordures ménagères :**

Tri sélectif : lundi, mercredi, vendredi

**Encombrants** : 1<sup>er</sup> jeudi de janvier, avril, juillet, octobre**Tailles et branchages** : 1<sup>er</sup> mercredi de juin à novembre



## ENFANCE

### Les assistantes maternelles

L'assistante maternelle agréée accueille à son domicile jusqu'à trois enfants entre 3 mois et 6 ans.

Liste des assistantes maternelles sur Dury :

BERNARD Frédérique route nationale.....03 22 95 67 92  
 CARPENTIER Martine 44 ter Route d'Amiens...03 22 45 51 98  
 CORSYN Isabelle 2 Rue Péru Lorel.....03 22 45 15 09  
 DIMPRE Catherine 11 rue de l'Eglise.....03 22 89 07 55  
 GAMBIER Anne-Marie 14 rue de l'Avesne ..03 22 89 43 08  
 GROSSEMY Monique 95 Route Nationale...03 22 89 54 71  
 LUCET Céline 2 Rue de l'Avesne.....06 81 55 44 67  
 VASSEUR Yolande 4 rue de l'Enfer.....03 22 89 59 86  
 VERPILLAT Fanny 13 Rue de l'Avesne .....03 60 01 28 55  
 Pour contacter la CAF par téléphone,  
 un seul numéro le .....0 820 25 80 10

### Convention avec la crèche Les lucioles d'Hébécourt

La crèche collective a été créée par la communauté de communes du Sud Amiénois (CCSA) en 2001.

La CCSA regroupait les communes de Grattepanche, Rumigny, Remiencourt, Estrées-sur-Noye, Saint-Sauflieu et Hébécourt.

En raison de la disparition de la CCSA au 31/12/2006, la crèche a poursuivi son activité dans le cadre d'un SIVU (Syndicat intercommunal à Vocation Unique).

Le 01/01/2007, la commune de Dury a rejoint les six communes précédemment citées. Ainsi, 4 places sont réservées aux petits duriens.

**Crèche des Lucioles** - 28, rue de Paris - 80680 Hébécourt  
 Téléphone/fax : 03 22 42 75 96

Adresse internet : mairie@hebecourt80.fr

### L'école

■ Le groupe scolaire Pierre Desse accueille 133 élèves (rentrée 2009). Ils sont répartis en 5 classes avec une équipe de 6 enseignants et 2 ATSEM. Les enfants de moins de trois ans sont accueillis en fonction de la capacité d'accueil. Le projet d'école s'articule autour du thème de l'éco-citoyenneté. Les temps forts : le séjour en classe de neige et l'échange franco-allemands.

Horaires : 9h-12h / 13h45-16h45

Directrice : Mme Moïson

Adresse : Ecole de Dury - 4 rue Jules Ferry - 80480 Dury

Tél. : 03 22 45 21 54

@ : ecole.dury@ac-amiens.fr

■ **Inscriptions** : Les parents doivent d'abord passer à la Mairie retirer un certificat d'inscription puis présenter à la Directrice :

- Ce certificat, délivré par la Mairie  
 - La photocopie de votre livret de famille  
 - Le carnet de santé à jour des vaccinations  
 - Un certificat médical du médecin de famille attestant que l'état de santé et la maturation physiologique de l'enfant lui permettent d'être scolarisé (l'enfant doit être «propre»)

Si l'enfant était déjà inscrit dans une autre école, il faut le certificat de radiation de cette école.

### ■ Accueil périscolaire :

Pour les élèves de l'école une garderie est organisée le matin à partir de 7h30 et le soir jusqu'à 18h30. Inscription en Mairie.

### L'Accueil de Loisirs Sans Hébergement (A.L.S.H)

■ Le Centre de loisirs est ouvert aux enfants dès 3 ans les mercredis et pendant les vacances scolaires (fermeture annuelle : Noël). Les activités se déroulent dans les locaux de l'ALSH situés à proximité de l'école. Une réunion d'information a lieu en mairie au mois de juin afin de présenter les activités organisées en juillet et août.

Directrice : Delphine Aucagos - Animatrices : Amélie Daire et Véronique Sigogne.

Adresse : A.L.S.H. - Rue Jules Ferry - 80480 Dury

Renseignements auprès de la Directrice au : 03.22.89.43.39 ou de la Mairie au 03. 22.95.04.45

■ Un accueil pour les adolescents (13/17 ans) est proposé le vendredi à partir de 17h et pendant les vacances scolaires (fermeture annuelle : Noël). Renseignements en Mairie.



En scène pour fêter la fin d'année !

## ESTRÉES/NOYE



Conseil Municipal

### 80250

**Nbre d'habitants** : 281

**Nom des habitants** : Estrésiens

**Superficie** : 596 ha

**Altitude** : 102 m

**Maire** : Patrick DUFLOUCQ

### Adjoints :

1<sup>er</sup> adjoint : Laurent D'HALLUIN

2<sup>ème</sup> adjoint : Hervé GODREUIL

3<sup>ème</sup> adjoint : Alex FORESTIER

### Conseillers municipaux :

Olivier BOQUET, Jean-Christophe COURTIN, Francis COUSSEMENT, Emmanuel HOSTEN, Armande PARRA, Jean-Louis RUFFIER, Francine TERNISIEN.

### Communauté d'agglomération

#### d'Amiens Métropole :

Titulaire : Patrick DUFLOUCQ

Suppléant : Hervé GODREUIL

**Permanences** : Lundi et vendredi de 16h30 à 19h

**Secrétaire de Mairie** : Cédric POUVREAU

**Tél./Télécopie** : 03 22 09 50 35

**E-mail** : mairie.estrees@wanadoo.fr

### Associations et leurs Présidents :

• **Comité des Fêtes** - Alex FORESTIER

• **Tennis Club** - Eric AUBRY

**Fête locale** : Dernier week-end d'Août

**Tourisme** : Randonnées pédestres

### Histoire :

#### Origines

*Nom du village en picard : Estré. Estrées sur Noye est situé à 12 kilomètres au sud d'Amiens sur la départementale D7, dans une plaine haute (115 m d'altitude) très fertile, parsemée de bois.*

*Son nom d'origine gallo romaine qui a évolué entre : Estrées en 1191, 1243, 1297 etc, Stratis en 1230, 1282, Estreti en 1234, signifie «chaussée» ; il est à mettre en relation directe avec l'ancienne voie romaine qui traverse l'agglomération et qui reliait Sens, Meaux, Senlis, Saint-Just en Chaussée, Amiens, Boulogne. D'après le cadastre, la zone la plus ancienne du village se situe autour de l'ancienne église ; le plan du village, de forme circulaire, est révélateur à la période du Moyen Age. Il est visible d'après une ancienne carte cadastrale datée du milieu du XIX<sup>ème</sup> siècle et même encore sur le relevé cadastral actuel, que la zone d'habitation qui borde la départementale RD 7 est plus récente.*

### L'époque gallo-romaine

A l'époque gallo romaine, Estrées-sur-Noye est traversé par la chaussée romaine reliant Paris à Amiens. Il existe alors un petit temple et une immense villa, sans doute royale, dont l'utilisation cesse mystérieusement au cours du 11<sup>e</sup> siècle. Au Moyen Age la seigneurie relève du roi de France à cause de son bailliage d'Amiens. Parmi les seigneurs se trouvent Pierre d'Estrées et Robert en 1231. Jean d'Estrées, chevalier, vend des fiefs situés à Guyencourt et Estrées en 1341 à Florent d'Encre, écuyer. Beaudoin d'Encre, maître d'hôtel de la reine, est seigneur en 1371. Les Frérot succèdent aux Encre. Antoinette de Saisseval, mère et tutrice de Jean Frérot, écuyer, mort en 1652, épouse Claude Gouffier, de la branche des seigneurs de Thoix. En 1698, Estrées et Guyencourt sont aux mains d'Augustin de Gouffier, comte de Rozamel et brigadier des armées du roi, dont les héritiers détiennent les terres jusqu'à la Révolution. Le 6 juin 1940, le village est attaqué par les Allemands et en partie détruit. Les soldats français retranchés dans les caves opposent alors une résistance opiniâtre. A partir de 1968, en raison de la proximité d'Amiens, la population croît très sensiblement et la commune devient très résidentielle.

### Ancienne chaussée romaine

1<sup>er</sup> siècle

Rue de la Chaussée

L'actuelle route d'Amiens - départementale 7 - qui traverse en ligne droite le village suit l'ancienne voie romaine conduisant de Lutèce à Samarobriava, fréquemment empruntée par les armées de Jules César. Grâce aux photographies aériennes, selon la technique mise au point par Roger Agache, le tracé de cette chaussée antique est facilement visible lorsqu'il passe à travers champs. Une ligne plus claire, due à l'emploi d'un matériau crayeux, matérialise la chaussée couverte à l'origine de dalles en pierre, et de deux autres lignes plus sombres signalent les anciens fossés qui la bordaient de chaque côté. Au nord-est d'Estrées, à 400 mètres de la voie, au lieu-dit les Coutures, se trouve l'emplacement d'un fanum.

**Bureau de poste** : Ailly sur Noye

**Ecole** : Regroupement Estrees sur Noye et Sains en Amiénois

**Trésorerie** : Ailly sur Noye

**Culte catholique** : Paroisse du Saint Esprit (Eglise St

Firmin le confesseur)

- Messe : 1<sup>er</sup> samedi du mois à 18h30

- Répondante : Thérèse D'HALLUIN .....03 22 09 62 09

- Curé : Abbé Yves DELEPINE

Maison paroissiale : 25 rue Morgan - Amiens

.....03 22 89 41 75

**Mail** : secretariat@paroissesaintesprit.fr

**Site** : http://paroissesaintesprit.com

- Prêtre auxiliaire :

Jacques VERDRU .....03 22 95 27 64

### Tri sélectif :

Verre, plastique, papier, métal : rue de Grattepanche

**Ramassage des ordures ménagères** : Vendredi

## FOUENCAMPS



Conseil Municipal

80440

**Nbre d'habitants** : 226 (Recensement de 2007)**Nom des habitants** : Fouencampois**Superficie** : 365 ha**Maire** : Yves-Robert LECONTE**Adjoints** :1<sup>er</sup> adjoint : Michel SAUVIAT2<sup>ème</sup> adjoint : Sylvie MONTIGNY**Conseillers municipaux** :

Daniel SAJOT, Laurent DEBERLY, Marie-Claude MICHELIN, Arnaud CAUCHETEUX, Jean-François BARBIER, Marcel CHONEAU, Anne FRANÇOIS, Guillaume SUEUR.

**Délégués aux instances intercommunales** :

- **Communauté de communes du Val de Noye**

Yves-Robert LECONTE, Michel SAUVIAT

- **Syndicat d'électrification : SIER**

Jean-François BARBIER, Daniel SAJOT (titulaires)  
Michel SAUVIAT, Laurent DEBERLY (suppléants)

- **Syndicat scolaire : SISCO**

Sylvie MONTIGNY, Anne FRANÇOIS (titulaires)  
Laurent DEBERLY, Guillaume SUEUR (suppléants)

- **Syndicat de Soins Infirmiers : SISA**

Sylvie MONTIGNY, Arnaud CAUCHETEUX (titulaires)  
Jean-François BARBIER (suppléant)

- **Syndicat de l'Aménagement et Valorisation du Bassin de la Somme : AMEVA**

Guillaume SUEUR (titulaire)  
Michel SAUVIAT (suppléant)

- **Commissions municipales**

Travaux : Michel SAUVIAT, Daniel SAJOT, Marie-Claude MICHELIN

Fêtes : Sylvie MONTIGNY, Laurent DEBERLY, Arnaud CAUCHETEUX

**Permanences mairie** :

Mardi et jeudi de 18h à 19h

Maire : Mardi de 18h à 19h ou sur rendez-vous

Adjoints : Jeudi de 18h à 19h

**Secrétaire de Mairie** : Marjorie DARRET**Tél./Télécopie** : 03 22 09 24 69**Associations et leurs Présidents** :

- **ASL** - Aurore D'HERET

- **Sanctuaire des hérissons**

Anne BURBAN .....03 22 09 21 03

**Monuments** :

Chapelle St Domic dans la Vallée de l'Avre

**Tourisme** :

Vallée de l'Avre et ses étangs

Vallée de la Noye et le conseil supérieur de la pêche

**Histoire** :

**Etymologie** : proviendrait de Fiscanum (existence ancienne d'une ferme servant à collecter l'impôt. Au cadastre, lieu-dit «les dépendances de la ferme») ou encadre de foenne ou fouaille : roseau et de camps : champs non clos. Grandes étendues de prairies marécageuses, avant la canalisation de la Noye sous Napoléon, cette rivière se jetait dans l'Avre à la sortie du village.

**Premières occupations** :

Station paléolithique découverte sur les terrasses dominant l'Avre.

En 1847, des pieux de chêne immergés, de 5 - 6 mètres de long, ont été découverts dans le marais près de l'Avre au lieu-dit «Pavery» avec des outils, des armes et des monnaies romaines qui proviendraient d'un village palafitte (entre le V<sup>e</sup> et le 1<sup>er</sup> siècle avant Jésus-Christ).

En 1862, des fouilles furent entreprises entre le marais de la Noye et la voie ferrée sur un site occupé à l'époque gauloise. On y mit à jour les fondations d'une importante et riche villa gallo-romaine et d'un édifice thermal.

**Seigneuries** :

Le village s'est constitué autour du site de l'église, construite sur une butte dont il fut émis l'hypothèse de la présence d'une forteresse (lieu-dit «le Gard»).

A l'origine, la seigneurie était tenue par la maison de Boves.

En 1190, Robert, fils cadet de Robert 1<sup>er</sup> de Boves, obtint en héritage la seigneurie de Fouencamps dont il possédait déjà la terre de par son mariage avec Marie de Fouencamps. Chevalier, il participa en 1202 aux Croisades avec son frère Enguerrand II de Boves.

En 1224, Robert II de Fouencamps prend la suite de son père.

En 1247, Enguerrand 1<sup>er</sup> vend à l'abbaye du Paraclet toute l'aulnaie du Paraclet ainsi que la rivière de la Noye en 1258. Faute de descendant, la famille s'éteint.

Au XIV<sup>e</sup> siècle, l'abbaye de Saint-Acheul a le fief de Fouencamps tenu par Antoine Cocquerel (famille encore présente au XIX<sup>e</sup> siècle).

Au XV<sup>e</sup> siècle, la terre appartient aux du Souich puis aux d'Estrées puis la seigneurie revient au domaine de Boves après avoir appartenue au XVII<sup>e</sup> siècle à François Saquespée, écuyer et seigneur de Thézy.

**Métiers anciens** :

Extraction de la tourbe, travail du roseau pour en faire des nattes, travail du tabac, cressiculture, cordonnerie pour la fabrique de Thézy, tissage de bas... Tous ces métiers aidaient les petits paysans à survivre.

Grâce aux cours d'eau, deux moulins ont tourné sur le territoire. L'un sur l'Avre, très ancien, dont il ne reste aucune trace, servait à fouler la waide : «le moulin à Ovette». L'autre, sur la Noye, plus récent, dont il ne reste que les fondations, servait à moudre le grain : «Le Moulin Misery».

**Population** :

En 1698 : 175 hab. - En 1856 : 374 hab. - En 1912 : 235 hab. - En 1936 : 184 hab. Aujourd'hui, on peut l'estimer à environ 226 habitants.

**Les édifices** :**L'église** : début du XVI<sup>ème</sup> siècle.

Le Patron est **Saint Pierre aux liens**, Saint Domic est Patron secondaire.

Un grès encastré dans le pavage du cœur est considéré comme les restes d'un mégalithe vénéré. Sur la charpente, 4 blocs armoirés des du Souich et des d'Estrées. Fonts baptismaux du XII<sup>ème</sup> siècle.

Bénitier en pierre avec écusson aux armes de Barbe de Parthenay (23<sup>e</sup> abbesse du Paraclet).

Grand tableau de 1748 représentant la crucifixion.

Vitraux du XIX<sup>ème</sup> siècle dont un représente l'apparition d'un ange à Saint Pierre en captivité et un autre Saint Domic avec une grenouille.

La façade fut reconstruite après les conflits de 1914-1918. Une infirmerie avait été creusée en dessous. Soucieux de l'accueil, le conseil municipal a entrepris fin 1997 la restauration totale de l'intérieur.

**Chapelle Saint Domic** :

Située sur la route de Fouencamps à Hailles, sur le bord de l'Avre, au lieu d'ermitage du Saint, ancien chanoine de Saint Acheul.

Il y vécut de 727 à 755 et y mourut le 23 octobre vers l'âge de 80 ans.

La chapelle actuelle en pierre de craie fut édifée en 1755 pour remplacer celle en ruine construite en 1298 par Enguerrand I de Fouencamps.

A l'intérieur 2 plaques de pierre gravées rappellent la légende des grenouilles avec Sainte-Ulpe (jeune ermite de la vallée de la Noye qu'il avait prise en protection) et leurs marches quotidiennes vers l'abbaye de Saint-Acheul (évêché d'Amiens avant la construction de la cathédrale actuelle) pour y entendre les matines.

Pour s'y rendre, il empruntait un chemin disparu aujourd'hui mais dont le tracé peut encore se voir certaines années dans les cultures (dernier phénomène en date : l'hiver 1994-1995).

Au Moyen Age, on entourait de vénération la dépouille mortelle des Saints : les reliques. Le tombeau de Saint Domic resta sur place pendant 500 ans. Puis ses reliques furent transportées dans la cathédrale d'Amiens (achevée depuis 10 ans) le 16 mai 1279 par l'évêque Guillaume de Mâcon. Cette cérémonie fut entourée d'un faste grandiose. Elle fut présidée par le légat du pape, futur pape Martin IV, en présence du roi de France Philippe II le Hardi (fils de Saint Louis) et du roi d'Angleterre Edouard 1<sup>er</sup>. Les reliques du Saint continuèrent à être vénérées chaque année le 23 octobre (jour anniversaire de sa mort).

En 1861, l'Evêque d'Amiens, Monseigneur Boudinet, concéda à la chapelle quelques reliques de Saint Domic et Sainte Ulpe qui furent apportées solennellement le premier dimanche de Mai en présence de 3000 personnes. Vingt-cinq ans plus tard, l'abbé Miannay, curé de Dommartin-Fouencamps assure qu'à cette époque, environ 1200 personnes se rendaient chaque année ce premier dimanche de Mai à la chapelle. On a gardé cette date pour fêter Saint Domic.

Lorsqu'il existait à Amiens un séminaire pour la formation des futurs prêtres, les diacres qui l'avaient pris pour patron venaient en pèlerinage à pied depuis Amiens jusqu'à la chapelle.

**Sites naturels** :

Les marais de l'Avre et de la Noye.

La Jatte, dans un site boisé, lieu de sabbat pour les

sorciers de Hailles et des environs selon la tradition populaire.

**Blasons populaires** :

- Chès gargouilleux

- Leu bouque à ch'broc, leus pieds da ieu

- Chès maraudeux de Fleucamps

**Bureau de poste** : Boves**Gendarmerie** : Moreuil

**Ecole maternelle** : accueil des moyenne et grande sections de maternelle du Regroupement Pédagogique Intercommunal Cottenchy, Dommartin, Fouencamps, Guyencourt sur Noye et Remiencourt. **Nouvel enseignant**, M. Jean-Christophe FOY et une Assistante Territoriale Spécialisée en Ecole Maternelle, M<sup>me</sup> Marie-Claude DELABIE.

**Cantine-garderie** : Dommartin**Collège** : Ailly sur Noye**Communauté de Communes du Val de Noye****Trésorerie** : Ailly sur Noye**Pompiers** : Amiens**Culte catholique** : Paroisse St Domic

- Messes : horaires affichés à la porte de l'église

- Répondante : Marguerite LECONTE .....03 22 09 36 32

- Curé non résident : Abbé Joël DULIN

24, rue Abladène .....03 22 46 30 03

**Bibliothèque** : Responsable : Sylvie MONTIGNY.

2 rue de la Noye. Horaires : les mardis de 18h à 19h et mercredis de 11h à 12h.

**Déchetterie** : Ailly-sur-Noye**Tri sélectif** : sur la place (papier, verre, plastique et métal)**Ramassage des ordures ménagères** : jeudi matin

La commune de Fouencamps est rattachée à la Communauté de Communes du Val de Noye au 1 rue du Docteur Binant à AILLY SUR NOYE, qui intervient sur :

- la gestion du **Relais d'Assistants Maternelles (RAM)**

«Espace Jean Fournier» 32 rue Pellieux 80250 Ailly sur Noye

Responsable : M<sup>me</sup> Nathalie MANCAUX - Tél. 03 22 41 50 97

Permanence téléphonique : le mardi de 9h30 à 12h

les 1<sup>er</sup>, 3<sup>ème</sup> et 4<sup>ème</sup> vendredis de 9h à 11h

Accueil du public : le jeudi de 14h30 à 16h30

les 1<sup>er</sup>, 3<sup>ème</sup> et 4<sup>ème</sup> vendredis de 9h à 11h et sur rendez-vous

- Construction d'une **Structure multi-accueils** (crèche halte garderie) à côté du complexe sportif «Espace Pierre Normand», face au plan d'eau d'Ailly sur Noye, ouverture prévue courant fin 1<sup>er</sup> semestre 2010. Préinscriptions possibles dès à présent. Un chèque de caution de 80€ est demandé lors de la pré-inscription.

Directeur : M. Vincent LANIER.

- Vous recherchez une **Assistante Maternelle agréée** à Fouencamps, la liste est consultable en Mairie aux heures de permanence.

- Pour tout renseignement complémentaire, contactez la puéricultrice M<sup>me</sup> Emmanuelle FOURMANOIR au centre Médico-Social 120 rue Victor Hugo 80440 BOVES, tél. 03 60 03 49 20.

- «Les personnes agréées après le 1<sup>er</sup> janvier 2007 doivent avoir suivi les 60 premières heures de formation obligatoire avant d'accueillir un enfant» (article L412-14 de la loi n°2005-7006 relative aux assistant(e)s maternel(le)s).





Conseil Municipal

80800

Nbre d'habitants : 467

Nom des habitants : Gentellois

Superficie : 540 ha.

Altitude : 117 m.

Maire : Christian ALIX

Adjoints :

1<sup>er</sup> adjoint : Serge DELATTAIGNANT, **entretien des bâtiments, gestion du personnel technique masculin, environnement**2<sup>ème</sup> adjoint : Daniel COINTE, **travaux de voirie et de bâtiments, sécurité**3<sup>ème</sup> adjoint : Xavier COMMECY, **affaires scolaires**

Conseillers municipaux :

Bruno CAILLEUX, Evelyne CAPPE, Raphaël CATTEAU, Cécile DUMEIGE, Alexandre HATOS, Jean-Yves REGNIER

Délégués aux syndicats :

• **S.I.E.P. (Alimentation Eau Potable)** :

Daniel COINTE (titulaire) - Alexandre HATOS (suppléant)

• **S.I.E.R. (Électrification du Santerre)** :

Serge DELATTAIGNANT, Bruno CAILLEUX (titulaires) Raphaël CATTEAU, Daniel COINTE (suppléants)

• **S.I.S.C.O. Cachy-Gentelles Syndicat Scolaire (regroupement pédagogique)** :

Christian ALIX, Xavier COMMECY, Jean-Yves REGNIER (titulaires) Cécile DUMEIGE (suppléante)

• **Communauté de Communes du Val de Somme** :

Christian ALIX (titulaire), Daniel COINTE (suppléant)

• **Syndicat des Alençons** :

Evelyne CAPPE, Alexandre HATOS (titulaires)

• **SIVoM de Boves** : Cécile DUMEIGE, Evelyne CAPPE (titulaires) - Xavier COMMECY (suppléant)• **SISA SIVU** : Cécile DUMEIGE, Christian ALIX (titulaires) - Evelyne CAPPE (suppléante)

Commissions communales :

• **Commission des Finances** : Christian ALIX, Raphaël CATTEAU, Bruno CAILLEUX, Xavier COMMECY, Cécile DUMEIGE• **Commission des Travaux** :

Daniel COINTE, Jean-Yves REGNIER, Serge DELATTAIGNANT, Alexandre HATOS, Cécile DUMEIGE

• **Commission des Fêtes** : Tous les membres du Conseil sous la présidence de Cécile DUMEIGE• **Commission Jeunesse** : Raphaël CATTEAU, Alexandre HATOS, Christian ALIX, Xavier COMMECY, Jean-Yves REGNIER• **Commission Information et Communication** :

Bruno CAILLEUX, Evelyne CAPPE, Christian ALIX

• **Commission Salle Communale** : Serge DELATTAIGNANT, Christian ALIX, Xavier COMMECY, Raphaël CATTEAU• **Commission Environnement Espaces verts** : Serge DELATTAIGNANT, Xavier COMMECY, Raphaël CATTEAU, Cécile DUMEIGE, Bruno CAILLEUX• **Commission Appel d'Offres** : Christian ALIX, Daniel COINTE, Serge DELATTAIGNANT, Bruno CAILLEUX• **Commission Urbanisme** : Tous les membres du Conseil

Membres du CCAS :

Président : Christian ALIX

Membres élus du Conseil municipal :

Bruno CAILLEUX, Evelyne CAPPE, Alexandre HATOS, Daniel COINTE

Membres nommés par le Maire :

Claudine DELATTAIGNANT, Annie DESSEAUX, Annie DUMINIL, Régis FEUTRIE

• **Permanences du Maire ou d'un adjoint** : mardi et vendredi de 18h à 19h• **Ouverture Mairie** : Mardi et Vendredi de 10h à 13h et de 14h à 19h - Mercredi et Jeudi de 10h à 13h et de 14h à 16h.• **Secrétaire de Mairie** : Delphine CHOVEAUX

Tél. : 03 22 42 27 75 - Télécopie : 03 22 42 80 04

e-mail : [mairie.gentelles@wanadoo.fr](mailto:mairie.gentelles@wanadoo.fr)

Espace MAINTENON .....03 22 42 11 65

Associations et leurs Présidents :

• **Comité des Fêtes** - Cécile DUMEIGE• **Parents d'Elèves** - Véronique RICHEZ• **Sté de Chasse** - Jean-Yves REGNIER• **Fête locale** : 3<sup>ème</sup> dimanche de juin• **Réderie** : 8 mai organisée par le C.C.A.S.• **Monuments** : Chapelle - Statue, Vierge à l'Enfant, pierre polychrome, XIV<sup>ème</sup> siècle (bien classé parmi les Monuments Historiques)• **Tourisme** : Circuit de randonnée GR 124• **Histoire** :

GENTILLA, 660, 1243 ; GENTELLA, 660, 1200 ;

GENTILLE, 1764.

Organisation ecclésiastique : Paroisse du doyenné de Fouillois, archidiaconé et diocèse d'Amiens. Vocable, Saint-Martin. Présentateur, le chapitre de Saint-Firmin-le-Confesseur d'Amiens.

Démembrement de la cure de Saint-Léonard de Corbie. Décimateurs : le chapitre de Saint-Firmin et de Notre-Dame d'Amiens et celui de Fouillois. Revenu net de la cure, 336 livres en 1728. - Chapelle fondée en 1255 par le seigneur : présentateur, le chapitre de Fouillois.

Organisation civile : Prévôté de Fouillois, Bailliage d'Amiens : élection d'Amiens, intendance de Picardie : grenier à sel d'Amiens, puis de Corbie après 1726.

Population : 350 habitants en 1698, - 83 feux et 270 habitants en 1724 ; 304 habitants 1772 ; - 90 feux en 1780, 96 en 1789.

Histoire : D'origine Romaine, Gentelles est une des premières dotations faites à l'abbaye de Corbie par Clotaire III et sa mère, Sainte-Bathilde, en 662 ; le domaine consistait en 120 journaux de terres à la sole. La seigneurie appartenait à l'abbaye de Corbie

depuis sa fondation, comme il vient d'être expliqué.

• **IEFS** : Le fief de la Mairie a été réuni au domaine de l'Abbaye de Corbie.• **Blason populaire** :

«Chés Mandeus éde pain de Gentèle»

• **Bureau de poste** : Villers-Bretonneux• **Trésorerie** : Corbie• **Ecole** : 2 classes maternelle au CE2 (Gentelles)

1 classe CM1 - CM2 (Cachy)

Directeur : Franck DARRAS .....03 22 42 21 66

• **Centre de loisirs périscolaire avec garderie et cantine** :

Directeur : Franck LENOIR

• **Communauté de communes du Val de Somme**• **Culte catholique** : Paroisse Notre Dame d'Espérance

(Eglise Saint Martin)

- Messe : consulter le calendrier des messes du journal des 3 Vallées distribué à tous

- Prêtre à contacter :

Abbé Dominique GUILLOT .....03 22 96 90 54

• **Maison paroissiale** :

Villers-Bretonneux .....03 22 48 01 37

- Permanence : lundi au vendredi 9h30 à 11h30, samedi 14h à 15h

- Répondants : M. M<sup>me</sup> CAILLEUX .....03 22 42 29 66

Christine ROISIN .....03 22 42 28 01

• **Bibliothèque** : dépôt de livres• **Ramassage des ordures ménagères** :

le vendredi matin avec tri sélectif

• **Tri sélectif** : rue Jules Barni (verres, papiers)• **Déchetterie** : Corbie (tri sélectif + encombrants)

Chapelle



## GLISY



Conseil Municipal

80440

Nbre d'habitants : 563

Nom des habitants : Gliséens

Superficie : 555 ha

Altitude : 62 m

Maire : Jean NOYELLE

Vice-Président d'Amiens Métropole

## Adjoints :

1<sup>er</sup> adjoint : Jean-Luc FAUVET,

Gestion du personnel communal, comité des fêtes et de la vie culturelle, jeunesse et associations, démocratie locale et communication

2<sup>ème</sup> adjoint : Sylvie ANGOT,

Actions sociales, CCAS, éducation et affaires scolaires, personnes âgées, accès au logement

3<sup>ème</sup> adjoint : Michel DEMARQUET,

Voirie et réseaux divers, patrimoine communal bâti et non bâti, cimetière

4<sup>ème</sup> adjoint : Pascal PONGE,

Développement durable, environnement, cadre de vie, fleurissement, gestion des marais

## Conseillers municipaux :

Patrick BEAUGRAND, Elizabeth CARON, Tony HUCHIN, Guillaume FOURNET, Roselyne HEMART, Martin CATONNET, Brigitte WANNEPAIN, Pascal CHRETIEN, Lucrèce PINI, Laurent DOMINGUES

## Organisation du conseil municipal :

## INSTANCES INTERCOMMUNALES

## • Amiens Métropole :

Titulaire : Jean NOYELLE - Suppléant : Jean-Luc FAUVET

## • SIVoM de Boves :

Titulaires : Patrick BEAUGRAND, Martin CATONNET  
Suppléante : Roselyne HEMART

## • SIERNA :

Titulaires : Michel DEMARQUET, Martin CATONNET  
Titul/suppléante : Brigitte WANNEPAIN  
Suppléant : Jean NOYELLE

## • SYNDICAT DES ALENCONS :

Titulaires : Guillaume FOURNET, Sylvie ANGOT  
Suppléant : Pascal CHRETIEN

## • SISA :

Titulaires : Patrick BEAUGRAND, Laurent DOMINGUES  
Suppléante : Elisabeth CARON

## • SISCO Blangy-Glisy :

Titulaires : Jean NOYELLE, Sylvie ANGOT  
Titul./Suppléante : Roselyne HEMART  
Suppléante : Brigitte WANNEPAIN

## • Relais Assistantes Maternelles :

Titulaires : Pascal PONGE, Lucrèce PINI

Suppléant : Tony HUCHIN

## COMMISSIONS LOCALES

Organisation du Conseil Municipal en commissions locales

## • Environnement :

Président : Laurent DOMINGUES

Membres : Jean NOYELLE, Michel DEMARQUET, Pascal PONGE, Guillaume FOURNET, Roselyne HEMART, Pascal CHRETIEN, Lucrèce PINI

## • Finances :

Président : Jean NOYELLE

Membres : Jean-Luc FAUVET, Sylvie ANGOT, Michel DEMARQUET, Pascal PONGE, Patrick BEAUGRAND, Elisabeth CARON, Tony HUCHIN, Martin CATONNET

## • Patrimoine :

Président : Pascal CHRETIEN

Membres : Laurent DOMINGUES, Brigitte WANNEPAIN, Martin CATONNET, Patrick BEAUGRAND, Pascal PONGE, Michel DEMARQUET

## • Communication :

Présidente : Lucrèce PINI

Membres : Laurent DOMINGUES, Roselyne HEMART, Guillaume FOURNET, Tony HUCHIN, Michel DEMARQUET, Jean-Luc FAUVET

## • Comité des fêtes et de la vie culturelle :

Président : Jean-Luc FAUVET

Membres : Sylvie ANGOT, Lucrèce PINI, Pascal PONGE, Elisabeth CARON, Tony HUCHIN, Roselyne HEMART, Martin CATONNET, Brigitte WANNEPAIN.  
Réderie le premier dimanche de mai - Concours des maisons fleuries - La fête nationale du 14 juillet - La journée du patrimoine - Fête Locale : 1<sup>er</sup> dimanche d'octobre - Le 11 novembre dépôt de gerbe au monument aux morts - Le colis de Noël pour les personnes âgées - Proposition d'un repas pour les anciens - Les vœux du maire.

## • Commission d'appels d'offres :

Titulaires : Jean NOYELLE (Président de droit), Michel DEMARQUET, Patrick BEAUGRAND, Tony HUCHIN, Pascal CHRETIEN.

Suppléants : Pascal PONGE, Jean-Luc FAUVET

## • Centre Communal d'Action Sociale :

Jean NOYELLE (Président de droit), Sylvie ANGOT, Patrick BEAUGRAND, Elisabeth CARON, Roselyne HEMART.

## Ouverture de la mairie au public :

Lundi de 10h à 12h et de 18h à 19h, Mercredi de 14h à 19h, Vendredi de 14h à 16h et de 18h à 19h.



26

## Permanences Adjoints :

Lundi de 18h à 19h : Pascal PONGE

Mercredi de 18h à 19h : Sylvie ANGOT

et Michel DEMARQUET

Vendredi de 18h30 à 19h30 : Jean-Luc FAUVET

## Permanence du Maire :

En général, lundi, mercredi et vendredi entre 18h et 19h.

## Secrétaires de Mairie :

Guy PENAUD, Aurélie CHOTARD

Adresse mail : mairie@ville-glisy.fr

Tél. : 03 22 38 10 38 - Télécopie : 03 22 38 12 01

## Associations et leurs Présidents :

## • Amicale des Anciens Elèves

Pascal PONGE .....03 22 38 12 10

## • Association sportive sect. football

Laurent MORONVALLE

## • Ass. sportive sect. tennis

Michel DEMARQUET .....03 22 38 10 84

## • Le Damier de Glisy

Didier DHEILLY .....03 22 38 09 03

## • Les Guépards de Glisy

Didier DHEILLY .....03 22 38 09 03

## • Association Culture et Loisirs

Jackie ROSE .....03 22 38 10 75

## • Aéro-Club Amiens Glisy

Daniel ZENERINO .....03 22 38 01 01

## • Aéro-Club de Picardie

Philippe MORINIÈRE .....03 22 38 10 70

## Tourisme :

Hôtels : Novotel CD 934 - Quick Palace - Formule 1 - Campanile - 1<sup>re</sup> Classe, RN 29 (Rocade Est) - Restaurants Air Grill (Aérodrome d'Amiens-Glisy) Mac Donald's, Flunch (Centre Commercial) et La Pataterie.

## Environnement :

La commune de Glisy a une partie de son territoire sur plus de dix hectares situés dans le fond de la vallée humide de la Somme et caractérisés par de nombreux étangs, des peupleraies et quelques pâtures. Cet espace naturel régulièrement entretenu fournit à la commune et à d'autres, un lieu agréable de promenade et de pêche. Les sentiers débouchent sur le chemin du halage aménagé récemment par le Conseil Général, permettant ainsi de rejoindre Camon, Amiens ou Corbie. Un projet d'aménagement en parcours de découverte de la flore et de la faune est prévu par Amiens Métropole pour les années à venir. Une des préoccupations de la commune en matière d'environnement est la qualité de ses espaces publics. En relation avec la population, elle a engagé ces dernières années un programme de plantations et de fleurissement inscrit dans ses documents d'urbanisme (PLU et PADD) et veille à ce que chaque opération nouvelle de construction respecte les objectifs afin de maintenir le caractère rural et authentique de notre village.

## Blason populaire :

«Chés Gouailleus éde Glizy»

## Bureau de poste : Boves



Trésorerie : Amiens Centre - 1-3 rue Pierre Rollin.

Ecole : SISCO Blangy-Glisy (Regroupement Pédagogique Intercommunal)

Police Nationale : .....03 22 50 22 90

Culte catholique : Paroisse St Domic

## (Eglise Saint Léger)

- Messes : horaires affichés sur la porte de l'église

- Répondant : Michel DEMARQUET .....03 22 38 10 84

- Curé non résident : Abbé Joël Dulin

24, rue Abladène .....03 22 46 30 03

Bibliothèque : 11 rue du Vert Bout

17h à 19h le mercredi et de 11h à 12h le samedi pendant la période scolaire.

Atelier Multi-média : 8, rue Neuve, 1<sup>er</sup> étage

renseignements en Mairie

## Tri sélectif :

Mercredi : déchets ménagers

Mardi : Sacs Jaunes

## Encombrants :

le 2<sup>ème</sup> jeudi de mars, juin, septembre et décembre

## Branchages :

1<sup>er</sup> jeudi du mois de juin, juillet, août, septembre, octobre et novembre

Tri sélectif : verre - Rue d'en Haut.

Restauration et garderie : Rue du Vert Bout.

## Mise en place d'un réseau

## d'assistantes maternelles pour les scolaires.

Le RAM offre de nombreuses possibilités. Créé dans l'objectif de donner aux parents la possibilité d'un mode de garde pour leurs enfants soit la garde au domicile d'une assistante maternelle agréée. Il est le relais entre les parents et les assistantes maternelles. Il propose une aide dans les démarches administratives, des activités d'éveil pour accompagner les assistantes maternelles. Un planning des activités leur est envoyé.



Ecole de Glisy

27

## GRATTEPANCHE



Conseil Municipal

80680

**Nbre d'habitants :** 287**Nom des habitants :** Grattepanchois**Superficie :** 642 ha**Altitude :** 115 m**Maire :** Maurice NAVARRE**Adjoints :**1<sup>er</sup> adjoint : Betty ROGER2<sup>ème</sup> adjoint : Bruno BARDET**Conseillers municipaux :**

Hyacinthe CARRE, Jean-François SOMMERMONT, Alain LÉVERT, Béatrice BOUCHER, Daniel CAILLOU, Nathalie JABELIN, Régis SOMMERMONT, Denise BOURNAZEL

**Communauté d'Agglomération Amiens Métropole :**

Maurice NAVARRE, Bruno BARDET

**Permanences :**

Lundi et Jeudi de 17h30 à 19h

**Secrétaire de Mairie :** Francis GOURGUECHON**Tél. :** 03 22 42 08 18 - Télécopie : 03 22 42 09 10**Site internet :**<http://pagesperso-orange/grattepanche.mairie>**Syndicat Intercommunal Scolaire Grattepanche-****Rumigny-Hébecourt :**

Présidente : Denise BOURNAZEL

Secrétaire : Roselyne BONNASSIES

**Tél. :** 03 22 89 73 38 - Télécopie : 03 22 42 09 10**Associations et leurs Présidents :**

- **ASPEG** (Association de Sauvegarde et de Protection de l'Environnement Grattepanchois)  
Betty ROGER ..... 03 22 42 04 34
- **Association de Chasseurs**  
Jean-Louis VASSEUR ..... 03 22 95 05 55
- **Club de tir Amiens la Pigeonnière**  
Christian DEBOVES ..... 03 22 09 51 81
- **Comité des fêtes**  
Bruno BARDET

**Fête locale :** le dimanche qui suit le 16 juin**Monuments :** Monument aux morts réalisé en pierres de savonnerie par les élèves du Lycée Professionnel du Bâtiment de l'Acheuléen d'Amiens en 1992.**L'Eglise St Cyr et Ste Julitte :** patrons du village, a été construite au 16<sup>ème</sup> siècle. La Commune et l'Association de Sauvegarde du Patrimoine et de l'Environnement Grattepanchois (ASPEG) ont réalisé d'importants travaux de restauration qui lui ont redonné son aspect originel.**Blason Populaire :**

La principale activité commerciale réside en l'école de chasse (Centre de tir) du domaine de la Pigeonnière qui s'étend sur plus de 12 ha. Des compétitions nationales et internationales s'y déroulent.

Un ouvrage de 90 pages (édité par l'ASPEG) et disponible en mairie, vous permettra de mieux connaître notre village et son histoire.

**Assistantes maternelles agréées :**

- M<sup>me</sup> BEGUIN Brigitte  
Nbre d'enfants : 1 de 0-2 ans, 1 de 2-6 ans.  
1 rue du Haut ..... 03 22 42 79 32
  - M<sup>me</sup> JABELIN Nathalie  
Nbre d'enfants : 2 de 0-11 ans et 1 de 3-11 ans.  
319 rue d'Oresmaux ..... 03 22 47 68 02
  - M<sup>me</sup> LEFEBVRE Peggy  
Nbre d'enfants : 2 de 0-3 ans - 1 de 3-6 ans.  
119 rue d'Oresmaux ..... 03 22 46 91 68
  - M<sup>me</sup> LEVERT Eliane  
Nbre d'enfants : 2 de 0-3 ans - 1 de 3-6 ans.  
229 rue Principale ..... 03 22 42 71 13
- Cette liste ne présume pas de la disponibilité du moment de l'assistante maternelle.  
Pour tout renseignement complémentaire, contacter la puéricultrice Madame E. FOURMANOIR, Centre Médico-Social, 120, rue Victor Hugo 80440 BOVES - Tél. .... 03 60 03 49 20

**Bureau de poste :** Sains-en-Amiénois**Trésorerie :** Ailly sur Noye**Gendarmerie :** St Saufflieu**Eglise catholique :** Paroisse de St Antoine des Monts et

Vallée (Eglise Saint Cyr et Sainte Juliette)

- Prêtre modérateur : Père Noël KIEKEN.... 06 20 77 76 92

Maison paroissiale : ..... 03 22 41 21 37

- Lieu de résidence : 63 rue Vulfran Warmé Amiens

**Site :** www.paroisse-conty.org**Ramassage des ordures ménagères :** le jeudi matin**Tri sélectif :** les containers sont disposés entre l'abribus et le hangar communal (verre, papier, plastique).**Déchets verts :** Rumigny**PALMES ACADEMIQUES**

Le 16 octobre 2009, lors d'une cérémonie conviviale, mais néanmoins solennelle, M. André SEHET, maire honoraire de La Chaussée-Tirancourt, a décerné les palmes académiques à M. Francis GOURGUECHON, en présence de Mme BRARE, Inspectrice de l'Education Nationale et d'Olivier JARDÉ, député.

## GUYENCOURT-SUR-NOYE



Conseil Municipal

80250

**Nbre d'habitants :** 180**Superficie :** 380 ha**Altitude :** 50 m**Maire :** Régis BLOT**Adjoints :**1<sup>er</sup> adjoint : Jany FROISSART2<sup>ème</sup> adjoint : Jean-Paul ROGER3<sup>ème</sup> adjoint : Gérard HURTEKANT**Conseil municipal :** Gilles PREDKI, Philippe GADOUX,

Monique SOYEZ, Monique BLIN, Michèle FLIPAUX,

Jacques-François CARDON, Emmanuel HENNERON

**Délégués :**• **Communauté de communes du Val de Noye :**

Jany FROISSART, Gérard HURTEKANT

• **Syndicat intercommunal d'électrification rurale****(S.I.E.R.) :**

Philippe GADOUX, Monique SOYEZ

Régis BLOT, Jean-Paul ROGER (suppléants)

• **Syndicat de distribution et de traitement des****eaux (S.D.T.E.) :** François GAUGÉ, Gilles PREDKI

Emmanuel HENNERON (suppléant)

• **Syndicat intercommunal des soins à domicile****(S.I.S.A.) :** Béatrice PECQUEUR, Monique BLIN

Monique SOYEZ (suppléante)

• **Syndicat intercommunal scolaire (S.I.S.C.O.) :**

Michèle FLIPAUX, Monique BLIN (suppléants : Gérard

HURTEKANT, Philippe GADOUX)

• **Syndicat mixte d'aménagement du bassin versant****de la vallée de la Somme :** Jean-Pierre BARDEL

(suppléant : Jacques-François CARON)

• **(C.C.A.S.) :** Régis BLOT, Monique BLIN, Michèle

FLIPAUX, Gérard HURTEKANT, Gilles PREDKI, Monique

SOYEZ

• **Location de la salle des fêtes :** Gérard HURTEKANT,**Tél. :** 03 22 41 11 82 (le soir)**Permanences des élus :**

Jeudi de 17h30 à 18h30

**Secrétaire de Mairie :** M. Pierre DURAND**Permanences :** lundi de 17h30 à 18h30**Tél. :** 03 22 41 06 10**Adresse internet :**

e.mail : guyencourt-noye@wanadoo.fr

**site internet :** www.guyencourt.c.la/**Associations et leurs Présidents :**• **Animation, Sport et Culture (A.S.C.) :**

Gilles PREDKI - 6 rue Théophile-Déprez

• **Sté de Chasse -** Marcel GADOUX - 3 rue de Bayonne**Fête locale :** 1<sup>er</sup> dimanche de septembre**Monuments :**• **Château,** propriété privée, inscrit à l'inventaire supplémentaire des monuments historiques.• **Baldaquins** dans le chœur de l'Eglise 1653.**Tourisme :** Randonnées pédestres - Étangs - Rivière - VTT.**Histoire du Château**

Le château

Le château de Guyencourt, typiquement de style Louis XV par sa particularité architecturale d'un corps central flanqué de deux ailes symétriques, fut construit en 1735 par Firmin Ducroquet, nouvellement seigneur de Guyencourt depuis 1720, puis Maire d'Amiens. Il s'agissait d'un château moderne avec glacière, dépendances, écuries, qui devait remplacer l'ancien château d'en bas, trop humide, situé à l'endroit de l'étang sous la place du village. La très ancienne maison de la place, habitée actuellement par M. Sauvè, en demeure un vestige...

Ce nouveau château avait un jardin à la française composé d'allées bordées de tilleuls et clos par un mur en pierre qui n'allait pas plus loin que la pelouse. Les vestiges de ce mur sont encore visibles dans le village ainsi que le petit bâtiment situé sur la route d'Estrées.

En 1822 Antoine Ducroquet vendit son château à Adrien de Rougé, dont la famille résidait au château de Moreuil. De grands travaux furent entrepris pour en améliorer le confort : agrandissement des fenêtres de la toiture, création d'une terrasse, d'une orangerie, d'un grand parc clos de murs en briques avec le bois adjacent et d'une deuxième cour pour la ferme.

La famille de Rougé l'habite depuis cette période. Des aménagements ont été faits avec la création d'une tour de chasse en 1870, un pavillon chinois au XIX<sup>e</sup> siècle, transformé au début du XX<sup>e</sup> siècle en chapelle par la famille.

La propriété s'appelle depuis peu «La Rougédière» et l'on peut voir la gravure sur le pilastre, en référence à la famille qui l'a habitée pendant près de deux siècles.

**Eglise de Guyencourt-sur-Noye**

L'église de Guyencourt-sur-Noye fut construite au milieu du XVII<sup>e</sup> siècle à l'époque où le village comprenait 188 habitants. Cette église était dédiée à Saint-Firmin-le-Confesseur et dépendait de la paroisse de Saint-Fuscien.





Elle fut agrandie vers 1870 avec la grande poussée de ferveur catholique nationale comme beaucoup d'églises de France.

Les deux périodes de construction se distinguent bien avec la partie ancienne en pierres blanches de pays du côté du chœur et la partie plus nouvelle vers le clocher faite en briques.

L'église contient un autel du XVIII<sup>e</sup> siècle qui proviendrait d'une église d'Amiens. Il fut acheté après la Révolution par deux habitants de Guyencourt.

Il faut remarquer aussi le baldaquin (dais et initialement ciborium) au-dessus de l'autel datant de 1653, rare dans nos régions mais très courant en Italie. Il avait fait l'objet d'un décret de conservation le 22 décembre 1885 par le Conseil municipal. Il fut ensuite classé, le 31 août 1990, au titre objet par les Monuments historiques.



Dais de l'église

#### Blason populaire :

«Chés Panches bleusses ède Guyencourt»

#### Bureau de poste :

Ailly/Noye

#### Ecole :

Regroupement pédagogique avec Fouencamps - Cottenchy - Remiencourt - Dommartin

#### Trésorerie :

Ailly sur Noye

#### Communauté de Communes du Val de Noye

#### Culte catholique :

Paroisse de St Vincent de Paul du Val de Noye (Eglise Saint Firmin le confesseur)

- Messes : horaires affichés à la porte de l'église

- Répondante :

Anne-Marie DELENCLOS.....03 22 41 57 29

- Modérateur : Père Poimbœuf.....03 22 09 70 52

- Vicaire : Abbé Arnaud LEJEUNE.....03 22 09 70 52

- Accompagnateur : Abbé Maurice MARCHAL

#### Maison paroissiale :

Ailly-sur-Noye .....03 22 41 04 55

#### Ramassage des ordures ménagères :

mardi et vendredi.

#### Ramassage des encombrants :

2 fois par an.

#### Tri sélectif :

verre, papier - Route d'Ailly



Conseil Municipal

#### 80440

Nbre d'habitants : 440

Nom des habitants : Les Haillois

Légende : Quartier des Sorciers

Superficie : 500 ha

Altitude : 48 - 100 m

Maire : Jacques VAN OOSTENDE

#### Adjoints :

1<sup>er</sup> adjoint : Jean-Michel COULOMBEL

2<sup>ème</sup> adjoint : Jérôme DILLY

3<sup>ème</sup> adjoint : Carole ZEISLER

#### Conseillers municipaux :

Rachel BROCCQUEVIELLE, Loïc DUMOULIN, Michel

MARTIN, Jean-Luc DUMOULIN, Nathalie DUPONT,

Stéphane PELLIEU

#### Délégués aux instances intercommunales :

• **C.C.A.L.M.** : Jacques VAN OOSTENDE, Jean-Michel COULOMBEL, Jérôme DILLY (titulaires) - Rachel BROCCQUEVIELLE (suppléante)

• **S.I.E.R.** : Jacques VAN OOSTENDE, Jérôme DILLY (titulaires) - Jean-Luc DUMOULIN, Michel MARTIN (suppléants)

• **S.A.E.P.** : Jacques VAN OOSTENDE, Michel MARTIN (titulaires) - Jean-Michel COULOMBEL (suppléant)

• **SISA** : Nathalie DUPONT, Carole ZEISLER (titulaires)

• **SISCO (Syndicat Intercommunal Scolaire)** :

Jacques VAN OOSTENDE, Carole ZEISLER, Loïc

DUMOULIN, Stéphane PELLIEU (titulaires), Jérôme

DILLY (suppléant)

• **SISCO du collège de Moreuil** : Loïc DUMOULIN (titulaire) - Carole ZEISLER (suppléante)

#### Commissions du conseil municipal :

• **Fêtes, sport, loisirs, jeunesse, éducation** :

Président : Jérôme DILLY

Membres : tous les conseillers

• **Bâtiments, cimetières, voirie, patrimoine, fleurissement** :

Président : Jean-Michel COULOMBEL

Membres : tous les conseillers

• **Centre Communal d'Action Sociale (C.C.A.S.)** :

Président : Jacques VAN OOSTENDE

Membres : Carole ZEISLER, Michel MARTIN, Rachel

BROCCQUEVIELLE

• **Impôts, finances** :

Présidente : Carole ZEISLER

Membres : Stéphane PELLIEU, Jean-Michel COULOMBEL,

Michel MARTIN

L'église  
vue d'arcade

## HAILLES

#### Représentants de la commune dans les commissions de la CCALM :

• **Aménagement de l'espace** : Jacques VAN OOSTENDE, Michel MARTIN

• **Développement économique** : Loïc DUMOULIN

• **Environnement** : Michel MARTIN, Jean-Luc DUMOULIN

• **Activités culturelles et sportives** : Carole ZEISLER

• **Voirie** : Jacques VAN OOSTENDE, Jean-Luc DUMOULIN

• **Action sociale** : Carole ZEISLER, Rachel BROCCQUEVIELLE, Nathalie DUPONT

• **Communication** : Jérôme DILLY

• **Administration générale** : Jean-Michel COULOMBEL

**Secrétaire de Mairie** : Francis ROY-KENT

**Permanences de mairie** : le lundi et le vendredi de 18h à 19h30

Tél. : 09 63 48 36 15 - Fax : 03 22 34 00 17

Courriel : mairie.hailles@wanadoo.fr

#### Associations et leurs Présidents :

• **Association des Chasseurs** : Jean-Luc DUMOULIN .....03 22 34 01 97

• **Amicale des Anciens Elèves**  
Marie-Laure HURÉ .....03 22 34 00 98

• **ACPG-CATM** : Jacques CANDILLON .....03 22 34 00 38

• **Association des parents d'élèves** :

«l'île aux enfants»

Isabelle LABTANI .....03 22 34 03 52

**Fête locale** : 1<sup>er</sup> dimanche d'août

**Réderie** : 2<sup>ème</sup> dimanche de septembre

**Participation au concours des villages fleuris** - 1<sup>er</sup> dans sa catégorie en 2007

**Tourisme** : Rivière (Avre) - Etangs - Marais - Bois



#### Histoire :

Le Village de HAILLES, une perle dans un écrin de verdure :

De quelque endroit que l'on arrive à HAILLES, une remarque s'impose : la verdure est partout présente, le fond de vallée, avec ses peupleraies et ses nombreux arbres qui marquent le tracé de l'Avre, les collines avec de nombreux bois, les talus et les haies qui marquent le paysage, les pavillons ou les maisons entourées d'arbres. Se profile alors le clocher, entouré de toits d'ardoises ou de tuiles, serrés les uns contre les autres et montrant l'aspect d'un village regroupé, avec sa mairie, son école, sa salle des fêtes, et ses rues propres et fleuries.

La municipalité et les habitants font des efforts très remarqués pour embellir et fleurir la commune. Celle-ci participe depuis plusieurs années avec succès au concours des villages fleuris, certaines de ses habitations

ont même été primées au niveau départemental en 2006.

Oui, Hailles est une perle et son écrin l'entoure, la protège et la met en valeur.



Son environnement protégé, et sa situation exceptionnelle, au confluent des vallées de l'Avre et de la Luce, lui procurent de vastes zones humides, avec des étangs, des tourbières, des roselières, des bois qui lui ont permis, en 2002 d'être la première commune de Picardie à signer, avec le préfet, un contrat Natura 2000 pour la protection et la mise en valeur de ce site.

D'immenses étangs, et des landes ont donc été incorporés aux sites Natura 2000 et sont entretenus avec l'aide du Conservatoire des Sites Naturels de Picardie et l'aide de l'Etat pour le financement des opérations de nettoyage et d'entretien.

La faune et la flore y sont richement représentées et ces anciennes tourbières, qui, jusqu'à la première guerre mondiale, permettaient à la population locale de se chauffer, sont devenues des terrains de loisirs, avec la pratique de la pêche et de la chasse. Ces activités sont donc toujours exercées et les contraintes liées à Natura 2000 ont été réduites au minimum, afin de ne pas les entraver.

Respect de la nature et poursuite des activités traditionnelles font donc bon ménage dans le marais de Hailles.

#### Bureau de poste :

Thézy-Glimont

#### Ecole :

RPI avec Thézy-Glimont

Maternelle à Thézy - M<sup>me</sup> BRESSEN

CP - CE1 à Thézy - M. DUBROMER

CE2 - CM à Hailles - M<sup>lle</sup> GADIFFERT

#### Trésorerie :

#### Communauté de communes de Moreuil

#### Culte catholique :

Paroisse St Vaast

- Répondante : Monique BOUTRY .....03 22 34 00 74

- Curé : Père Gabriel POIMBOEUF .....03 22 09 70 52

- Vicaire : Abbé Arnaud LEJEUNE.....03 22 09 70 52

Mail : paroisse-st-vaast-moreuil@wanadoo.fr

#### Point recyclage :

Verre, emballages ménagers, journaux et papiers : à l'entrée du Marais Communal, et un conteneur à verre au terrain de football

#### Ramassage des ordures ménagères au porte à porte :

Un lundi sur deux pour les déchets verts, le jeudi pour les autres déchets

#### Ramassage des encombrants :

Une fois par trimestre



## Etre enfant à Hailles

Hailles est une commune jeune : 80 enfants de moins de 12 ans, soit environ 20 % de la population.

La plupart de ces enfants sont ceux de jeunes couples arrivés récemment dans la Commune et travaillant tous deux sur Amiens, Moreuil, Longueau, et même Paris ! Jusqu'à leur entrée en maternelle, les enfants sont accueillis par des nourrices agréées (il y en a 6), ou restent dans la famille auprès de leurs parents ou grands-parents.

### L'accueil des enfants d'âge scolaire

Jusqu'en 1986, les écoles de HAILLES et THEZY-GLIMONT étaient gérées chacune de leur côté par les deux Communes.

L'école de HAILLES comprenait une classe unique, accueillant tous les cours, les enfants étant pris à l'âge de 5 ans, l'Ecole de Thézy-Glimont comprenait deux classes dont une accueillant les enfants de maternelle à partir de 3 ans, 3 ans 1/2.

En 1986, un regroupement pédagogique a été mis en place. Ainsi, les élèves des deux communes pourraient fréquenter la maternelle avant 5 ans, et même à partir de 2 ans en fonction des places disponibles, et chaque classe de primaire aurait moins de cours différents à gérer, donc une pédagogie plus facile à mettre en œuvre.

La gestion du regroupement pédagogique était alors confié au SIVOM (Syndicat Intercommunal à Vocation Multiple) de MOREUIL. Celui-ci avait à régler les factures de fonctionnement des écoles : achats, transport, salaires. En 1993, le SIVOM était dissous et remplacé par une autre structure intercommunale : la CCALM (Communauté de Communes Avre Luce Moreuil) ; cette structure n'ayant pas pour compétence la gestion des questions scolaires, il a été nécessaire de créer un SIVU (Syndicat Intercommunal à Vocation Unique) entre les Communes de HAILLES et THEZY-GLIMONT. Ce SIVU prit la dénomination de SISCO (Syndicat Intercommunal à Vocation Scolaire).

Les premières années, le SISCO reprit simplement les fonctions du SIVOM, se chargeant de régler les factures afférentes aux affaires scolaires.

Mais la nécessité se faisait pressante de créer pour nos communes des structures d'accueil hors-temps scolaire : garderie, cantine, centre de loisirs. C'est en août 1996 que le SISCO décidait de mettre en place ces structures. Sa fonction devint alors plus importante, et sa gestion beaucoup plus complexe.

Le SISCO a donc pour compétence le fonctionnement du regroupement pédagogique et des structures d'accueil extra scolaire. C'est une lourde tâche et une grosse responsabilité (accueil des enfants et fourniture des repas).

### Le SISCO c'est donc :

- Un Comité formé de 8 délégués des Communes (plus 2 suppléants), qui élit un Président.
- Quatre employés permanents :
  - Une animatrice à temps complet chargée de la garderie, l'accueil de loisirs, la cantine.
  - Une adjointe technique à 31h30 par semaine, chargée de l'aide au service de cantine, la garderie et l'accueil de loisirs.
  - Une ATSEM à temps complet qui aide aussi à la cantine et à l'accueil de loisirs.
  - Un secrétaire.
- Depuis janvier 2009 une directrice mise à disposition par les Francas pour l'accueil de loisirs du mercredi et des vacances scolaires (Toussaint, Février, Pâques, et l'été).
- Des animateurs recrutés parmi des étudiants titulaires du BAFA pour les accueils de loisirs des vacances scolaires.

### Le SISCO doit gérer :

- 72 élèves.
- 35 à 40 enfants fréquentant régulièrement la cantine.
- Un nombre variable d'enfants fréquentant le Centre de Loisirs et la garderie (jusque plus de 40 en accueil de loisirs de l'été).
- Trois classes dont deux primaires et une maternelle.
- Une cantine située dans les locaux de la Salle polyvalente de HAILLES.

Le financement de cet ensemble est principalement assuré par les Communes, il s'agit d'un très gros effort financier, consenti par deux communes qui sont conscientes de l'importance de donner à la jeunesse les meilleures conditions possibles pour préparer son avenir, qui est celui de tous.



## HEBECOURT



Conseil Municipal

80680

**Nbre d'habitants :** 507

**Nom des habitants :** Hébecourtois

**Superficie :** 504 ha

**Altitude :** 95 m

**Maire :** Dominique DHORNE

**Adjoints :**

1<sup>er</sup> adjoint : Gilles LEROUX, **travaux communaux, gestion du personnel communal et des travaux d'entretien, environnement et cadre de vie**

2<sup>ème</sup> adjoint : Francine DELPIERRE-DESPLANCHES, **gestion du SIVU du Sud Amiénois, affaires sociales, gestion des affaires juridiques**

3<sup>ème</sup> adjoint : Jean-Paul MOLIN, **affaires scolaires, suivi des travaux métropolitains, information et communication**

4<sup>ème</sup> adjoint : Anita CORON, **gestion de la salle communale, gestion du cimetière, animations, fêtes et cérémonies**

**Conseillers municipaux :**

Francis ANDRIEU, Michaël BOURSE, André BURGER, Dominique HESDIN, Michel BROTTTE, Philippe BOYENVAL, Laurence LESTIENNE, Marcel LEVEQUE, Christiane CLAISSE, Christine LEMPEREUR

**Communauté d'agglomération Amiens Métropole :**

Dominique DHORNE, Jean-Paul MOLIN

**Ouverture du secrétariat :**

Mardi et Vendredi de 16h à 19h

**Permanences des adjoints :**

Mardi de 17h30 à 18h30 et vendredi de 18h à 19h

**Secrétaire de Mairie :** Valérie DESPOIS

**Tél. et Télécopie :** 03 22 42 75 96

**Adresse internet :** mairie@hebecourt80.fr

**Site internet :** <http://www.hebecourt80.fr>

**Associations et leurs Présidents :**

- **Comité des fêtes** - Christiane CLAISSE
- **Détente et Loisirs** - Michel BROTTTE
- **Hébecourt Sport et Animations** - Henri HARAG
- **Sté Chasse** - Jean-Paul DEGUISNE

**Fête locale :** 4<sup>ème</sup> dimanche de septembre

**Monuments :** Monuments de 1870 - Monument aux morts (37<sup>ème</sup> RAD) - Relais Poste (M<sup>me</sup> CARON)

**Tourisme :**

Chemins de grande randonnée

**Histoire :**

La bataille de Villers-Bretonneux ou bataille d'Amiens eut lieu le 27 novembre 1870, durant la guerre franco-allemande. L'armée française sous les ordres du général

Farre affronte les Prussiens commandés par Edwin von Manteuffel.

Les principaux combats eurent lieu entre Villers-Bretonneux, Cachy, Gentelles, Boves et Saint-Fuscien.

Au sud d'Amiens, vers 8h30, les français du 2<sup>e</sup> bataillon de chasseurs avaient engagé une reconnaissance en avant de Dury vers Hébecourt, mais ils furent repoussés par les prussiens.

A Hébecourt, plusieurs monuments rendent hommage aux victimes de ces combats.



Monument entre Hébecourt et Bayon

Sur le fronton de l'église, un texte précise :

«A la mémoire des 37 soldats français du 2<sup>ème</sup> Bataillon de marche des chasseurs à pied tombés glorieusement pour la défense de la patrie sur le territoire d'Hébecourt et de Blimont Lefebvre et Théodore Joly habitants d'Hébecourt tués dans leurs foyers par les soldats allemands» 27 Novembre 1870



2 monuments au cimetière (à droite du monument 1914-18)



**La chapelle**

Sur la RN 1, une chapelle privée, un calvaire et une VIERGE dans un curieux décor de silex.

**Ecole :**

Syndicat Scolaire Grattepanche - Rumigny - Hébecourt

**Crèche, Halte-garderie :** SIVU du Sud-Amiénois

"Le jardin des lucioles"

19, rue de Paris.....03 22 42 34 81

**Bureau de poste :** Sains en Amiénois

**Trésorerie :** Amiens Centre - 1-3 rue Pierre Rollin.

**Communauté d'agglomération Amiens-Métropole**

<http://www.amiens.com>

**Eglise catholique :** Paroisse de St Antoine des Monts et Vallée

- Répondant : Michel TATTEBAUT .....03 22 42 01 96

- Prêtre modérateur : Père Noël KIEKEN

Lieu de résidence :

63, rue Vulfran Warmé - Amiens.....06 20 77 76 92

Maison paroissiale : .....03 22 41 21 37

**Site :** [www.paroisse-conty.org](http://www.paroisse-conty.org)

**Tri sélectif :** rue de Rumigny

**Ramassage des encombrants :** 4 fois par an

**Vie au village**

Chaque année, la commission Vie au Village réunit les présidents (ou leurs délégués) d'associations et de comités de quartier pour établir en concertation le calendrier des manifestations.

Cet agenda est mis régulièrement à jour sur le site internet de la commune : <http://www.hebecourt80.fr>

**Petite enfance****Hébecourt et les communes environnantes**

Crèche, halte-garderie «le jardin des lucioles» gérée par un SIVU regroupant les communes de Dury, Estrées sur Noye, Grattepanche, Hébecourt, Remiencourt et Saint-Sauflieu.

Située à Hébecourt, elle offre 26 places du lundi au vendredi de 7h30 à 19h, proposées en priorité aux enfants des 6 communes.

Contacteur pour info : M<sup>me</sup> Dupuis, directrice de la crèche au 03 22 42 34 81.



Crèche

**REMIENCOURT**

Conseil Municipal

80250

Nbre d'habitants : 172

Nom des habitants : Remencourtois

Superficie : 470 ha

Altitude : 50 m

Maire : Hugues de FRANQUEVILLE

Adjoints :

1<sup>er</sup> adjoint : Hervé TAUPIN2<sup>ème</sup> adjoint : Claude GUILLAUME3<sup>ème</sup> adjoint : Alain DUCROQUET**Conseillers Municipaux :**

Sylvie CHELLE, Christian FAVEREAUX, Catherine COCQUERELLE, Sophie ROSBLACK, Christelle WAREMBOURG, Michèle LEJEUNE, Karl de FRANQUEVILLE

**Délégués Syndicats :****• SIVOM de Boves :**

Hervé TAUPIN, Alain DUCROQUET (titulaires)  
Christian FAVEREAUX (suppléant)

**• Amiens Métropole :**

Hugues de FRANQUEVILLE (titulaire)  
M<sup>me</sup> Claude GUILLAUME (suppléante)

**• SIVU du Sud Amiénois :**

Sylvie CHELLE, Michèle LEJEUNE (titulaires)  
Christelle WAREMBOURG, Karl de FRANQUEVILLE (suppléants)

• **S.I.S.A.** : Catherine COCQUERELLE, Alain DUCROQUET (titulaires) - Claude GUILLAUME (suppléante)

• **SIER Electrification** : Hervé TAUPIN, Alain DUCROQUET (titulaires)

Christian FAVEREAUX, Sophie ROSBACK (suppléants)

• **Syndicat de la Noye** : Hugues de FRANQUEVILLE, Sophie ROSBLACK

• **C.C.A.S.** : Hugues de FRANQUEVILLE, Sylvie CHELLE, Michèle LEJEUNE, Christelle WAREMBOURG

• **SISCO** : Hugues de FRANQUEVILLE, Christelle WAREMBOURG (titulaires)

Sylvie CHELLE, Michèle LEJEUNE (suppléants)

**Commissions du Conseil Municipal :****• Finances :**

Catherine COCQUERELLE, Hervé TAUPIN,  
Alain DUCROQUET

• **Patrimoine** (bâtiments communaux, étangs) :  
Hervé TAUPIN, Christian FAVEREAUX, Karl de  
FRANQUEVILLE

• **Environnement, espaces verts** :  
Claude GUILLAUME, Michèle LEJEUNE, Sylvie CHELLE,  
Alain DUCROQUET, Sophie ROSBLACK

**• Fêtes et cérémonies :**

Tous les conseillers

**• Informations, communication :**

Karl de FRANQUEVILLE, Michèle LEJEUNE, Claude  
GUILLAUME, Sophie ROSBLACK, Sylvie CHELLE

**• Social, personnes âgées :**

Catherine COCQUERELLE, Claude GUILLAUME,  
Christelle WAREMBOURG, Sophie ROSBLACK, Sylvie  
CHELLE, Michèle LEJEUNE

• **Ecole, GIS** : Hugues de FRANQUEVILLE, Christelle  
WAREMBOURG

**Permanences** : Lundi de 14h à 18h et Mercredi de  
14h à 16h.

**Secrétaire de Mairie** : Agnès GERVOISE

**Tél./Télécopie** : 03 22 41 58 09

**Associations et leurs Présidents :**

• **Association Sportive et Culturelle de  
Dommartin/Remiencourt**

M. DEBUIRE.....03 22 09 54 61

• **Comité des Fêtes** - André COCQUERELLE

.....03 22 41 02 61

• **Stand de tir longue distance** - Alain GIGUERE

.....03 22 46 32 28

**Fête locale** : dernier dimanche de mai

**Environnement :**

L'ossculturelle est la reproduction naturelle de brochets en étangs aménagés. Le site sur lequel cette activité a été créée avait été remarqué par un professionnel de la pêche du centre de formation des garde-pêches tout proche. Du temps de Louis XIV la Noye a été détournée pour permettre la construction de moulins. Au point le plus bas de la vallée, là où passait la rivière, les terrains n'étaient pas propices à la construction. Aujourd'hui, la Noye est dite "suspendue" car elle coule deux mètres plus haut que la vallée. Cette topographie des lieux a permis de reconverter la prairie en étangs et bassins pour produire des brochets. Quinze bassins de 8 à 10 ares ont été creusés côte à côte. Ils sont remplis d'eau par gravité sur une faible hauteur et enrichis en fumier pour nourrir le plancton. En janvier une femelle et deux mâles sont introduits dans chaque bassin. Rapidement la femelle va pondre dans les herbes, en une fois pour l'année jusqu'à 300 000 œufs que les mâles vont ensuite féconder.



Distinction entre mâles et femelles (poissons carnassiers)

La faible hauteur d'eau facilite son réchauffement. Vers le 15 mai vient le moment de vider les bassins par gravité également. Cette opération s'étale sur deux jours à raison d'une vidange par tranche de deux heures.

C'est l'heure de la récupération des jeunes brochets appelés fingers. Ceux-ci ne doivent pas dépasser 5 à 7 cm de long car à partir de cette taille ils passent du stade planctonique au stade carnassier.

5 à 7000 fingers par bassin sont commercialisés jusqu'à 10 000 la bonne année.

Sur le site dans les étangs, des gardons, tanches et carpes sont produits. Une partie constitue la nourriture des brochets géniteurs et l'autre partie permet de répondre à une demande croissante pour le réempoisonnement. La production de vifs se développe également. Ce sont les poissons accrochés à l'hameçon pour la pêche aux carnassiers (brochet, truite et sandre).

Enfin, un étang est disponible pour la pêche à la truite. C'est un site clos, alimenté en eau douce, où l'on peut aller pêcher sans permis.

Remiencourt, de par sa proximité d'Amiens, a une population qui se transforme. La commune ne souhaite pas devenir dortoir mais lieu de vie où il existe une parfaite harmonie entre l'homme et la nature.

Pêche à la carpe toute l'année dans l'étang de Remiencourt. Réservation à Monsieur VASSAUX au 03 32 21 04 51 ou 06 60 13 98 27.

**Particularités de la commune**

**La croix de grès** - Des pierres levées, dont nous ne connaissons pas exactement la destination, se dressent assez nombreuses dans plusieurs lieux-dits picards ; ce sont probablement des restes de menhirs. Sur le chemin qui relie le château de Remiencourt au bois de Bucail, l'une d'elles (en forme de croix) a été dressée en 1892 par Amédée de Francqueville, elle proviendrait de Septenville (canton de Villers-Bocage).

**Légende de l'Arbre de Jean Clabaut**

Un chêne conservé à l'orée du bois de Bucail, face à Remiencourt est l'objet de "la légende de Jean Clabaut".

Jean Clabaut labourait aux champs. Un loup affamé sort du bois et veut le dévorer. Jean lui propose un mouton de sa ferme. Mais quand l'homme et la bête arrivent à la bergerie, Jean appelle sa femme en criant avec force : "Verse, Cat'laine, i n'est qu'tmps. Et la femme qui a compris lance un seau d'eau très chaude sur le loup qui s'enfuit.

Quelques jours plus tard, la bête reparait au bois avec quelques-uns de ses frères affamés. Pour leur échapper, Jean grimpe sur le chêne, mais les loups grimpent les uns sur les autres pour tenter de l'atteindre, alors Jean hurle "Verse Cat'laine i n'est qu'temps". Le loup échaudé ne peut en entendre davantage ; il s'enfuit, la pyramide s'effondre... Jean est sauvé !

(conté en 1950 par Adalbert de Francqueville, neveu de Jean de Francqueville, l'artiste dessinateur et peintre qui illustre cette légende).

**Comité des fêtes**

Tous les membres du Conseil Municipal et André COCQUERELLE, Président. Guy COCQUERELLE, Florence VANVESEMAEL, Alain WACHOWIAK.

**Calendrier prévisionnel :**

• Novembre : rando VTT «la Beaujolaise»

• Février : soirée crêpes

• Début avril : course cycliste

• Mai : fête locale

Hommage au 2<sup>ème</sup> RIC, Exposition

**Tourisme** : Chemins de randonnée - Etangs

**Bureau de poste** : Ailly-sur-Noye

**Ecole** : CM2, Florence CUVILLIER

Regroupement Cottenchy - Dommartin - Estrées sur Noye - Fouencamps - Guyencourt - Remiencourt

**Trésorerie** : Ailly sur Noye

**Culte catholique :**

Paroisse St Vincent-de-Paul du Val-de-Noye

- Messes : horaires affichés à la porte de l'église

- Modérateur : Père Poimboeuf.....03 22 09 70 52

- Vicaire : Abbé Arnaud LEJEUNE.....03 22 09 70 52

- Accompagnateur : Abbé Maurice MARCHAL

- Répondante :

Françoise de FRANQUEVILLE.....03 22 41 02 55

**Maison paroissiale** : Ailly sur Noye .....03 22 41 04 55

Permanence : tous les jours de 10h à 11h30

**Tri sélectif** : Grande Rue

**Ramassage des ordures ménagères :**

le mercredi : sacs jaunes

le vendredi : pour le reste

**Ramassage des encombrants :**

2<sup>ème</sup> jeudi de mars, juin, septembre et décembre



## RUMIGNY



Conseil Municipal

80680

Nombre d'habitants : 580

Nom des habitants : Ruminois

Superficie : 783 ha

Altitude : 120 m

Permanences Mairie :

Mardi - Vendredi 16h - 19h30.

Secrétaire de Mairie : Nadine RUELLE

Tél. : 03.22.42.05.52 - Fax : 03.22.42.04.38.

Email : com.rum@aliceadsl.fr

Site internet : http://rumigny80.chez.tiscali.fr/

Maire : François DELÉCOLLE. Tél. : 06 35 42 80 91

Adjoints :

Dominique EVRARD, Véronique DUQUESNE, Marie ADT.

Conseillers Municipaux :

Isabelle LENNE, Eric BARBET, Nicolas DASSONVILLE, Pascal SEVRETTE, Christian DUCHEMIN, Dominique SCHAEVERBEKE, Alain DUPUIS, Christelle JUST, Marie-Dominique GUIDE, François BONNECHERE, Corinne BLANGER

LES DELEGUES AUX DIVERS SYNDICATS ET STRUCTURES INTERCOMMUNALES :

• **Stiens Métropole** : François DELÉCOLLE, Dominique EVRARD• **Commission accueil - Information - Communication** : François DELÉCOLLE, Dominique EVRARD, Marie ADT, Corinne BLANGER, Christelle JUST, Dominique SCHAEVERBEKE, Pascal SEVRETTE.• **Commission des Bâtiments Communaux** : François DELÉCOLLE, Dominique EVRARD, Véronique DUQUESNE, Eric BARBET, Alain DUPUIS, Christelle JUST, Pascal SEVRETTE.• **Commission des Chemins ruraux** : François DELÉCOLLE, François BONNECHERE, Corinne BLANGER, Isabelle LENNE, Marie-Dominique GUIDE, Christian DUCHEMIN (la commission associera à ses travaux les membres de l'association foncière).• **Commission Environnement - Urbanisme - Cimetière - Espaces Verts - Sécurité Routière** : François DELÉCOLLE, Dominique EVRARD, Véronique DUQUESNE, Corinne BLANGER, Nicolas DASSONVILLE, Christelle JUST, Isabelle LENNE, Dominique SCHAEVERBEKE, Pascal SEVRETTE.• **Commission Fêtes, loisirs et culture** : François DELÉCOLLE, Véronique DUQUESNE, Marie ADT, Nicolas DASSONVILLE, Alain DUPUIS, Christian DUCHEMIN, Dominique SCHAEVERBEKE.• **Commission de Finances** :

François DELÉCOLLE, Dominique EVRARD, François BONNECHERE, Eric BARBET, Nicolas DASSONVILLE, Pascal SEVRETTE.

• **Commission des Maisons Fleuries** :

François DELÉCOLLE, Véronique DUQUESNE, Marie ADT, Eric BARBET, Corinne BLANGER, Marie-Dominique GUIDE, Christelle JUST, Dominique SCHAEVERBEKE.

• **Commission du Foyer Communal** :

François DELÉCOLLE, Véronique DUQUESNE, Marie ADT, Marie-Dominique GUIDE.

• **Commission Animation et contact jeunes** :

François DELÉCOLLE, Dominique EVRARD, François BONNECHERE, Christian DUCHEMIN, Alain DUPUIS, Christelle JUST, Isabelle LENNE, Pascal SEVRETTE.

• **Commission du Centre Communal d'Action Sociale** :**Représentante de l'U.D.A.F.** : M<sup>me</sup> Marie-Louise VELAY.**Délégués du Conseil Municipal** :

François DELÉCOLLE, Véronique DUQUESNE, Marie ADT, Corinne BLANGER, Marie-Dominique GUIDE, Christelle JUST.

**Représentants de l'Administration** :

Véronique CAPELLIER, Christelle JUST, Marie ADT, Corinne BLANGER.

• **Commission d'Appel d'Offres** :**Membres titulaires** :

1. M Dominique EVRARD, 2. M Alain DUPUIS, 3. M Pascal SEVRETTE

**Membres suppléants** :1. M<sup>me</sup> Véronique DUQUESNE, 2. M<sup>me</sup> Marie ADT

3. M Nicolas DASSONVILLE

## CONSTRUIRE A RUMIGNY

**Formulaires** : Les imprimés de demande de permis de construire et de demande de permis de démolir sont disponibles en mairie.

Délai légal de réponse : 2 mois après dépôt de la demande.

Cas particulier des habitations situées dans un rayon de 500m du manoir (visa des Bâtiments de France obligatoire). Réponse sous 3 mois pouvant être étendus à 4 mois.

N.B. Un permis est obligatoire, même pour une construction annexe (chalet de jardin en bois, même démontable) ou une extension (aménagement de combles).

**Plan d'Occupation des Sols** : Ce dernier peut être consulté en Mairie. Dernière modification en 2006.

Principales dispositions : matériaux, clôtures, (nature, hauteur) hauteur maximum, retrait par rapport au trottoir (actuellement 15 m maximum pour les maisons construites en limite séparative), interdiction de constructions à deux étages mais autorisation de combles aménagés.

Les cinq zones du P.O.S. : Zone UB (constructible), zone NAr (urbanisation différée), zone NB (partiellement équipée, mais ne devant pas être urbanisée), zone NC (terre agricole, non constructible) et zone ND (le Château et les espaces boisés, zones protégées).

**Adresses utiles** :Syndicat d'électricité : 2 rue de la Tannerie  
80250 AILLY SUR NOYE - Tél.....03.22.41.45.42

SISCO (Syndicat Scolaire) Place de la Mairie

80680 GRATTEPANCHE - Tél .....03.22.42.08.18

SIVU (Crèche) 19 rue de Paris

80680 HEBECOURT - Tél .....03.22.42.34.81

## L'ECOLE ET LES SERVICES POUR L'ENFANCE

**Enseignement primaire** : Regroupement pédagogique avec les Communes de Grattepanche et d'Hébécourt.Les élèves sont accueillis en maternelle à partir de deux ans révolus et sont répartis entre les trois villages du regroupement pédagogique : A Rumigny : C.P et CE1 avec M<sup>me</sup> Marie-Claude BOUTIN, Cours élémentaire et CM1 avec M<sup>me</sup> Arlette PUJALTE. Classe enfantine et maternelle à Hébécourt avec Catherine VAN LAECKEN et Coralie DERAMBURE, CM1 et CM2 à Grattepanche avec M. Patrick GUILLE. Le transport entre les trois communes est assuré par bus et minibus sous la responsabilité du Syndicat intercommunal scolaire.Le Syndicat possède 1 bus et 1 minibus pour le transport des enfants et emploie 8 personnes à temps partiel. Il gère également la cantine-garderie et le centre aéré. Son budget annuel dépasse 200.000 €. Environ la moitié du budget est assurée par les trois communes, le reste provenant de subventions du Conseil Général, de la Caisse d'Allocations Familiales et de la Mutualité Sociale Agricole. Une moitié de la contribution des communes est facturée au prorata de leur population, l'autre au prorata des enfants inscrits. La Présidente est M<sup>me</sup> Denise BOURNAZEL de la Commune de Grattepanche. Il est à noter que malgré les efforts financiers consentis par les collectivités et les services organisés par le syndicat 50% environ des enfants de nos villages sont scolarisés à l'extérieur des communes.**La Cantine** : Elle est installée dans les locaux que Rumigny vient d'aménager (à ses frais) dans l'école. La garderie fonctionne de 7h15 à 18h45 les lundi, mardi, jeudi et vendredi. L'inscription à la cantine donne droit à la garderie du midi. Une soixantaine d'enfants prennent leurs repas à la cantine le midi.**Centre Aéré** : En juillet fonctionne un centre aéré ouvert aux enfants d'âge scolaire (jusqu'à 12 ans). L'inscription coûte environ 40 euros par semaine, excursions non comprises. Elle est partiellement subventionnée par les trois communes du regroupement. Les activités se déroulent tour à tour chaque année dans l'une des trois communes.**Enseignement secondaire, transport** : Rumigny envoie ses élèves au collège Jean-Marc Laurent et aux lycées de la cité scolaire d'Amiens (sauf cas d'études particulières). Un car de ramassage passe tous les matins (à partir de 7h 15) et dessert collèges et lycées. Ce car est ouvert à tous les usagers et termine son parcours en gare des cars d'Amiens. Retour vers 18h 45.**Crèche** : Une crèche existe depuis 2001 à Hébécourt (tél 03 22 42 34 81). Créée par la Communauté de Communes du Sud-Amiénois, elle a été reprise à la disparition de celle-ci en 2007 par un syndicat à vocation unique (SIVU) réunissant les communes de l'ancienne intercommunalité auxquelles s'est jointe la commune de Dury. Elle comporte également une halte-garderie. Nombre de places limité : 20 enfants à temps plein.

## VIVRE A RUMIGNY

Services extérieurs :

Pompiers - Amiens - Tél .....18

SAMU .....15

Perception - Ailly sur Noye - Tél.....03.22.41.04.69

Poste - Sains en Amiénois - Tél .....03.22.35.39.95

Gendarmerie - Saint Saufflieu - Tél ..17 ou 03.22.42.40.17

## Les Associations et leurs Présidents :

• **CLUB DE L'AMITIE** : Nicole GALTIER• **SOCIETE DE CHASSE** : Frédéric GUIDE• **COMITE DES FETES** : Roger ASSELIN• **CLUB DE FOOTBALL** : Vincent DESTOMBES• **CLUB DE GYM** : Nadine RUELLE• **CLUB DE PING PONG** : Olivier DEVISME**Ramassage des ordures ménagères** : Il a lieu le jeudi matin, dans des conteneurs non récupérables. Pas de verre ! Les sacs jaunes (emballages en plastique ou métal, cartons, ...etc.) sont enlevés le mercredi matin. Deux conteneurs à verre sont à la disposition des habitants, rue de Saint Saufflieu et chemin de Vers. Une plate-forme de végétaux est ouverte rue de Saint Saufflieu.**Fête locale** : dernier dimanche du mois d'Août

## RUMIGNY, PRESENT ET PASSE

Avec ses 580 habitants, estimation chiffre INSEE 2007 le village a atteint une importance démographique inégale depuis longtemps. N'en concluons pas cependant que le Rumigny d'autrefois était un petit village endormi. Ses terres étaient cultivées avant guerre par une cinquantaine de fermes dont l'activité animait les rues dès l'aurore. Il fallait voir partir au trot les attelages en direction des champs ! Si la révolution industrielle n'a fait que l'effleurer, le village sur son plateau n'ayant pas de cours d'eau pour apporter l'énergie hydraulique indispensable aux premières manufactures, plusieurs entreprises au 19<sup>e</sup> siècle donnaient de l'emploi à des dizaines d'ouvriers. Malgré tous les changements survenus depuis, Rumigny a gardé quelques vestiges de cette activité.

## ETYMOLOGIE

RUMINETUM .....(1066)

RUMENI .....(1168)

RUMINIACUM .....(1192)

RUMEGNI .....(1238)

RUMEGNY .....(1301)

Les premiers textes qui en fassent mention le désignent sous le nom de RUMINETUM. Le nom était latinisé dans plusieurs de ces documents, d'où certaines variantes dues à la plume des scribes, alors que le nom de Rumeni employé dès 1168 dans un texte en français de Robert de Boves était en fait déjà très proche du nom actuel.. Le nom Ruminicum, fait remarquer Christian Montenat dans son ouvrage Rumigny, village picard (1999, ed. Commune de Rumigny) indiquerait l'appropriation du sol par un habitant celte ou romain, et remonterait sans doute au 2<sup>e</sup> ou 3<sup>e</sup> siècle de notre ère.

## DES ORIGINES A NOS JOURS

Les photographies aériennes de Roger Agache montrent plusieurs constructions gallo-romaines sur le territoire de Rumigny. La plus importante se trouve entre le bois du Fief l'Evêque et le bois semé, à gauche du chemin qui conduit aujourd'hui au Petit Cagny. Mais les origines du

village remontent bien avant. Le grand nombre d'outils en silex (certains en pierre polie) prouve que les terres de Rumigny étaient cultivées au Néolithique, observation confirmée par plusieurs traces d'habitation : tessons de poterie, traces de feu, fragments de dalles ayant pu servir de meules à grain. Un de ces foyers était situé chemin de la Bachie. Et dès le Paléolithique, l'abondance de silex taillés atteste le passage fréquent de chasseurs.

Au moyen-âge, Rumigny est un simple village agricole qui dépend de la Seigneurie de Boves. Il paye la dime au chapitre de Picquigny, aux religieuses de l'Hôtel-Dieu d'Amiens et au chapitre de la Cathédrale. Son église et son château existent déjà à l'emplacement actuel, mais les bâtiments que nous voyons au 21<sup>e</sup> siècle ne sont plus les mêmes. Le village fut détruit en 1470 lors du siège d'Amiens par les Bourguignons. L'église, reconstruite plusieurs fois à la suite d'incendies, conserve aujourd'hui le plan qu'on lui a donné au 18<sup>e</sup> siècle mais le clocher, reconstruit après la dernière guerre, a perdu ses contre-forts qui lui donnaient un certain caractère. Le château fut rasé sous Henri IV, le Seigneur de Rumigny ayant pris parti avec les ligueurs contre le roi. (C'est alors que la seigneurie passe aux Gueulluy ; leurs descendants, les Sercey puis les Saint-Maur, sont toujours propriétaires du château qui a été construit au 18<sup>e</sup> siècle). C'est également au 18<sup>e</sup> siècle que le cimetière est transféré à son emplacement actuel, dans un terrain donné par la famille de Gueulluy. Le plus vieil édifice de Rumigny est en fait le manoir (16<sup>e</sup> siècle) face à la forge, dont les fenêtres à meneaux sont protégées par d'élégantes grilles en fer forgé.

En 1789, les habitants de Rumigny rédigent leur cahier de doléances. Ils se plaignent de la gabelle, des impôts inéquitables, de la milice que l'on lève sans nécessité, des chasses destructrices, des quatre gros colombiers du village dont les pigeons dévastent les semences. Et en 1792, la jeune Marquise de Rumigny, dont le mari a rejoint l'armée de Condé, émigre en Angleterre avec ses enfants. Le marquis reviendra en France et sera Maire de Rumigny de 1815 à 1835. Son fils Marie-Théodore sera officier sous Napoléon et deviendra Pair de France sous Louis-Philippe.

Pendant la révolution industrielle des 18<sup>e</sup> et 19<sup>e</sup> siècles, Rumigny voit sa population doubler, passant de 300 en 1760 à 661 en 1846. Le village abrite deux fabriques de tuiles plates (panneteries) et a trois moulins à vent dont un moulin à huile. Rue d'Amiens s'établit la fabrique de tarares Ducroquet, qui emploie une trentaine de personnes vers 1870. (La maison de maître et ses dépendances existent toujours au n° 8). Plusieurs foyers reçoivent d'Amiens les longues pièces de velours que l'on travaille au "sabre" pour en faire les côtes et qui repartira en usine pour devenir après plusieurs opérations le velours coté de d'Amiens. D'autres préparent - toujours à domicile - la laine qui doit être lavée et peignée avant de partir en filature. Rue de l'argillière (rue de St Sauflieu) à l'angle du chemin d'Oresmaux, on extrait de l'argile pour la fabrication de briques cuites en plein air. La hau-

te cheminée dont se souviennent plusieurs habitants était celle d'une briqueterie industrielle qui s'y établit après la dernière guerre et fonctionna jusqu'en 1964. La cheminée fut abattue une dizaine d'années plus tard. Le terrain a été acheté par la Commune en 1989 pour devenir jardin public.

Rumigny ne fut pas épargné par les dernières guerres. En 1870 il fut le terrain de combats entre Français et Prussiens avant la prise d'Amiens par ces derniers. Rumigny fut alors occupé. En juin 1940, le village évacué fut le lieu de violents affrontements lors de la courageuse résistance de la 7<sup>e</sup> division face aux forces supérieures d'artillerie et de cavalerie allemandes appuyées par une efficace aviation (cf La Bataille au Sud d'Amiens de P. Vasselie). Le centre de Rumigny fut presque entièrement détruit. La reconstruction devait imposer un nouveau tracé qui modifia complètement la physiologie de Rumigny. Les cinq mares furent comblées et la rue d'Hébécourt réorientée dans l'axe de la rue du quai. (On trouvera dans le livre de L. & Christian Montenat déjà cité un plan du vieux Rumigny en 1877.)

Le Rumigny d'aujourd'hui n'a plus que trois exploitations agricoles et une poignée d'entreprises. Pourtant sa population augmente, principalement grâce au flux positif entrées/sorties (cf INSEE). La comparaison des listes électorales de 1995 et de 2001 révèle 143 radiations pour départ et décès et l'apparition de 139 nouveaux électeurs, souvent des couples avec de jeunes enfants. Rumigny bouge !

#### Blason populaire :

«Chés Innocients», allusion aux saints innocents, patrons de l'église (28 décembre).

Au XIX<sup>e</sup> Siècle un chansonnier picard, Emmanuel BOURGEOIS de Vers sur Selle, compose plusieurs chansons en patois sur nos villages; La plus connue est la célèbre «Ch'l'Arignée ou Chés Innocients d'Rumigny».

#### Rattachement administratif :

Rumigny est dans le canton de Boves, arrondissement d'Amiens ; La Commune est desservie par le bureau de poste de Sains en Amiénois. Elle dépend de la Gendarmerie de Saint Sauflieu. Les pompiers sont à Amiens ; la Perception à Ailly sur Noye.

La circonscription électorale de Rumigny est la Deuxième circonscription.

#### Culte catholique :

Paroisse du Saint Esprit (Eglise Sts Innocents)  
- Messe : 3<sup>ème</sup> samedi du mois à 18h30  
- Répondante : Marie ADT.....03 22 42 05 82  
- Curé : Abbé Yves DELEPINE  
Maison paroissiale : 25 rue Morgan - Amiens  
.....03 22 89 41 75

**Mail :** secretariat@paroissesaintesprit.fr

**Site :** <http://paroissesaintesprit.com>

- Prêtre auxiliaire :  
Jacques VERDRU.....03 22 95 27 64

## SAINS-EN-AMIENOIS



Conseil Municipal

80680

**Nombre d'habitants :** 1271

**Nom des habitants :** Samois

**Superficie :** 991 ha

**Altitude :** 109 m

**Secrétaire de Mairie :**

Catherine VANPEPERSTRAETE

**Tél. :** 03 22 09 51 15 - Télécopie : 03 22 09 62 81

**Ouverture du secrétariat de la mairie :**

Tous les jours de 14h00 à 18h00

**Adresse internet :**

mairie@sainsenamiinois.fr

**Site internet de la mairie :**

[www.sainsenamiinois.fr](http://www.sainsenamiinois.fr)

**Maire :** Daniel WARTELLE, conseiller délégué Amiens

Métropole, suppléant au SIVOM de Boves

Permanence le lundi de 17h30 à 18h30 et sur rendez-vous

**Adjoint :**

1<sup>er</sup> adjoint : Didier SOUDAIN,

**Environnement, Sécurité, Travaux, Urbanisme,**

**délégué du SIVOM-Suppléant SIER**

permanence le lundi de 17h30 à 18h30

2<sup>ème</sup> adjoint : Marie-Paule DILLY,

**Ecole, CLSH, halte-garderie, cantine**

permanence le lundi de 17h30 à 18h30

3<sup>ème</sup> adjoint : Denis BLONDEL, **finances**

permanence le lundi de 17h30 à 18h30

4<sup>ème</sup> adjoint : Marion DOURNEL-GARAT

**sports-jeunesse-associations-animation**

Permanence le lundi de 17h30 à 18h30

**Conseillers municipaux :**

Hugues BRASSEUR, Denis CAMERLYNCK (délégué

SIVOM-SIER), Jean-René DECLÉ, Marjory GREMBER

(conseillère déléguée à la communication), Bertille de

COLNET (déléguée SISA), Dominique GANRY (Suppléante

SIER), Lydie LAVERGNE (vice-présidente CCAS), Pierre

LEPOËTRE (délégué SIER), Marc SIBERCHICOT (conseiller

délégué à l'accessibilité, délégué SISA)

**Délégués Amiens Métropole :**

Daniel WARTELLE, Dominique GANRY

**Associations et leurs Présidents :**

• **Club d'Échecs «Andromaque»**  
Stéphane CATOIRE.....03 22 09 80 15

• **Association familiale**  
Denis CAMERLYNCK.....03 22 09 56 57

• **Les Brouettes samois**  
Jean René DECLÉ.....03 22 09 53 88

• **Crèche parentale «les bout'choux»**  
Directrice : Cécile ROUZEAU.....03 22 09 60 50

• **Association Familles Rurales**  
Denis CAMERLYNCK.....03 22 09 56 57

• **Club de Judo** - André LAGACHE.....03 22 09 55 08

• **Club de Pétanque** - Lucien ELBAZ .....03 22 09 56 35

• **Club de Tennis** - Daniel MACRET .....03 22 09 55 72

• **Club de Tir à l'Arc** - Jacky GOSSET .....03 22 09 54 93

• **Club des Aînés**

Jacqueline GUILLOUX.....03 22 09 58 78

• **Club Photos** - Philippe DUFOUR .....03 22 09 59 61

• **Comité de Jumelage**  
Robert PETITPRETZ .....06 75 01 04 08

• **Comité d'Animation**  
Jean-François DOURNEL.....03 22 09 55 20

• **Ecole de Musique Amadeus**  
Monique FORTIN .....03 22 09 33 55

• **Entente sportive Sains - St Fuscien**  
Thierry LEVREL.....03 22 95 29 07

• **Les As du volant - Badminton**  
Bruno DEPIERRE.....03 22 09 20 71

• **Les enfants de la Sentelette**  
Emmanuelle HENOCQUE.....03 22 09 58 14

• **Sains Gym'volontaire**  
Martine GODRET .....03 22 09 33 04

• **Société de Chasse** - Eric LEPAGE .....03 22 09 63 33

• **Scrapbooking**  
Madame GOSSÉT.....06 34 64 11 85

**Fête locale :** dernier dimanche de juin

**Bibliobus :** se renseigner auprès de la mairie

**Histoire :**

A moins de 10 kms au sud d'Amiens, Sains en Amiénois, commune rurale d'une superficie de 992 ha se situe à une altitude de 117 mètres sur le plateau picard, entouré par des vallées sèches où l'on recense des espèces rares d'un point de vue floristique ou faunisque.

Son noyau ancien s'est développé dans sa partie centrale, en frange ouest de la RD7 avec une urbanisation plus récente dans ses franges nord, est et sud-est. La présence de parcs privés boisés lui confèrent un côté jardin d'Amiens Métropole et participent fortement à l'identité communale.

L'origine de l'occupation humaine est ancienne, la commune dispose de sites archéologiques importants, paléolithiques ou romains. Le nom ancien de SAINS, en gallo-romain est SAMA. Le village se situe sur l'ancienne voie romaine de SAMAROBRIVA (Amiens) à LUTÈCE (Paris).

Le nom de SAINS est attesté dans un texte ancien de 1090 sous la forme latine «fundus ex nomine sanctorum».

Au III<sup>ème</sup> siècle, FUSCIEN et VICTORIC, missionnaires venus de ROME, pour évangéliser la région, rencontrent GENTIAN, un vénérable vieillard qui les accueille à SAINS.

Le Préfet RITIOVARE qui les recherche, les arrête en compagnie de leur hôte, leur inflige des tortures et les décapite tous les trois en faisant d'eux des martyrs. Ce sera le début des pèlerinages à SAINS où seront conservées les reliques des Saints Martyrs.

Le village sera détruit par les Normands au IX<sup>ème</sup> siècle et reconstruit à la même place.

Au Moyen Age, le village dépend de la Seigneurie de BOVES dont l'un des plus célèbres fut ENGUERRAND, Seigneur de COUCY.

Les ruines de son château dominant la cité de BOVES. Il y a quelques années, lors de l'effondrement du trottoir au carrefour de la rue de la Chaussée et du Puits, un sous-terrain mis à jour, permettait aux Samois de se réfugier



au château en temps de guerre. Quelques personnages illustres se rendant à l'Abaye de Saint-Fuscien passeront à Sains (FRANÇOIS 1<sup>er</sup> et HENRI IV). Les habitants de notre village étaient laboureurs ou tisserands.

A la Révolution, il faut signaler la vaillance des femmes du village qui parviennent à sauver l'église remplie de poudre à canon. Le 7 février 1794, l'église fut pillée par les révolutionnaires qui enlevèrent les cloches.

En 1790, le premier Maire de SAINS fut Augustin JEROME. Devenu chef-lieu de canton, Sains fournit à l'époque industrielle (XIX<sup>ème</sup> siècle) une main d'œuvre employée à la coupe du velours de coton fabriqué à Amiens. Lorsque les manufactures utiliseront les machines actionnées à l'électricité, les activités artisanales cesseront. C'est ainsi que la population diminue : 829 habitants en 1857, 645 en 1904.. !

Une scierie est installée, sur la place de la ville, elle emploie une trentaine d'ouvriers.

Notre village cesse d'être le chef-lieu de canton en 1880. BOVES, situé sur la ligne de chemin de fer Paris-Amiens lui ravit ce titre.

On ne peut oublier les dommages occasionnés par les guerres de 1870, 1914, 1940.

Sains, actuellement en pleine extension fait partie d'Amiens-Métropole et compte à ce jour 1213 habitants.

#### Blasons populaires :

«Geins d'Sains, Geins de boin seins»  
«Chés meingueux d'prounes» (prunelles)

#### Notre Eglise :

Elle est bâtie au XV<sup>ème</sup> siècle à l'emplacement d'un ancien prieuré et de l'église primitive. Elle fut consacrée le 11 avril 1511.

Bientôt s'ajoutera au XVI<sup>ème</sup> siècle un bas côté. Le clocher se termine par une flèche aigüe en charpente, surmontée d'un coq tout neuf. Le portail cintré vous introduit dans la nef principale, récemment recouverte d'une voûte en bois. A l'intérieur du chœur, un remarquable tombeau des Saints ; FUSCIEN, VICTORIC et GENTIEN est édifié au XIII<sup>ème</sup> siècle sur le caveau où les corps des Saints ont reposé. Sur une pierre plate portée par 6 piliers courts sont sculptés en gisant de 1 m 40, les corps des Martyrs. A leurs pieds, comme pour expliquer les faits, sur un bas relief, la décollation des Saints Martyrs FUSCIEN et VICTORIC devant RICTIOVARE à cheval au bord d'un bois (chênes de Saint-Fuscien au bois), le tombeau est l'un des plus anciens monuments de la France septentrionale.

Une cuve baptismale du XII<sup>ème</sup> siècle, ronde, portée sur piliers courts dont les angles sont munis de griffes. Petit évier sur le côté.

Une Vierge à la Pomme, en grès polychrome du XIII<sup>ème</sup> siècle à la pose gracieuse, déhanchée. Elle porte son enfant à la mine réjouie..

Le maître autel du XVI<sup>ème</sup> siècle et la statue de la Vierge proviennent de l'Abaye de Selincourt détruite à la Révolution.

Une inscription funéraire mérovingienne sur la base d'un pilier ANSEBERTUS supérieur de la collégiale de Sains sous CHILDEBERT II (570-596)

Les vitraux dessinés par Gérard ANSART illustrent avec détails l'histoire de nos glorieux Martyrs. Beau travail du Maître verrier PASQUIER.

A remarquer, en sortant, sur la côté droit, le cadran solaire refait dernièrement pour remplacer celui qu'un obus a détruit en 1940.

Les vitraux racontent l'histoire des Saints-Martyrs, les habitants de Sains gardent aussi le souvenir des processions et des pèlerinages qui se sont déroulés dans le village. Un des derniers pèlerinages importants eut lieu le 2 juillet 1933.

#### L'intérieur de notre église

Fonts baptismaux XII<sup>ème</sup> siècle (classés en 1907)

Une Vierge du XV<sup>ème</sup> siècle (classée en 1928)

Tombeau du XIII<sup>ème</sup> siècle (classé en 1862)

Autel gallo-romain, stèle mérovingienne (Prêt du Musée de Picardie)

#### Visite de l'église :

Le samedi de 10h à 12h. Renseignements auprès du Répondant du village et de la Mairie

#### Monuments et bâtiments remarquables :

A l'entrée du village, une croix avec socle mouluré en pierre, XVIII<sup>ème</sup> siècle, marque le lieu où les Saints Martyrs ont subi les tortures.

Un peu plus loin, dans un enclos, la statue de Notre Dame des Victoires en grès émaillé (1885) (détruite par une tempête et restaurée par Monsieur Claude BAUDRY)

#### Notre mairie :

Bel immeuble sur deux niveaux surmonté en toiture d'un fronton orné d'une horloge, sa construction date de 1860. La façade avant s'orne de 13 fenêtres. Ce bâtiment mairie-école est un ensemble architectural du second Empire.

En 1870, une ambulance était établie à la Mairie où les militaires blessés étaient soignés par les médecins français et prussiens.

Sur le plan administratif, la Mairie de Sains était le siège des réunions cantonales et des conseils de révision jusqu'en 1881, date à laquelle BOVES devint chef-lieu de Canton.

En 1916, la Commune a accueilli des milliers de poilus qui se reposent à l'arrière. La carte postale de notre Mairie est arrivée dans des milliers de foyers en France. Sains, le 5 juin 1940, sera détruit aux trois cinquièmes. Notre mairie-école restera debout au milieu des décombres.

L'église et son cadran seront endommagés par un obus. Le château en pierre, soubassement en grès est un édifice de construction simple et harmonieuse (XVIII<sup>ème</sup> siècle) comprenant un corps de logis principal à étage, en façade nord, surmonté d'une toiture à la Mansard, en ardoises. Au fronton de chaque fenêtre, en mascarons, une divinité masculine et féminine.

A l'angle, les communs brique et pierre sont séparés de l'ensemble. On pénètre dans le parc boisé par deux entrées encadrées de piliers carrés en pierre.

En sortie Sud, une belle demeure avec tourelle, en brique XIX<sup>ème</sup> siècle, autrefois appelée «La Roseraie».

#### Bureau de poste : Rue Pierre Buquet

#### Ecole «La Sentelette» :

6 classes - 2 maternelles, 4 primaires .....03 22 09 60 19

Directeur : Eric DEVAUCHELLE

1 cantine municipale, 1 Centre de Loisirs Sans

Hébergement - Correspondante : Patricia DUCROT,

#### Crèche parentale «Les Bout'choux» :

Directrice : Cécile ROUZEAU .....03 22 09 60 50

**Trésorerie :** Amiens Centre - 1-3 rue Pierre Rollin.

**Culte catholique :** Paroisse du Saint Esprit (église St

Fuscien, Victoric et Gentien)

- Messes : 2<sup>ème</sup> et 5<sup>ème</sup> samedi du mois à 18h30

- Adoration le vendredi de 16h à 17h

- Répondant : Jean Guilbert .....03 22 09 55 54

- Curé : Abbé Yves DELEPINE

Maison paroissiale : 25 rue Morgan - Amiens

.....03 22 89 41 75

**Mail :** secretariat@paroissesaintesprit.fr

**Site :** <http://paroissesaintesprit.com>

- Prêtre auxiliaire :

Jacques VERDRU .....03 22 95 27 64

#### Ramassage des ordures ménagères en tri sélectif :

Jeudi déchets ménagers, vendredi matin sacs jaunes, collecte retardée de 24 heures en cas de jours fériés dans la semaine.

**Ramassage des encombrants :** 4<sup>ème</sup> jeudi de janvier, avril, juillet, octobre

**Service de Tri Amiens Métropole :** .....03 22 33 12 12

#### Familles Rurales, association de Sains en Amiénois

L'association gérée par une équipe de bénévoles souhaitant faire vivre des services et des loisirs dans sa commune et les alentours, se veut lieu de convivialité, vecteur d'intégration et liens sociaux avec la mise en place de sa crèche «les Bout'Choux» depuis 1988, de l'accueil de loisirs de Juillet depuis 1972, et depuis peu de l'animation de Sains 1900 à l'occasion des journées du Patrimoine.

#### La crèche «les Bout'Choux»

La crèche est animée par une équipe de 8 professionnels mais gérée par les membres de l'association avec la participation des familles bénéficiant de ses services.

En étroite collaboration avec la Mairie, la Caisse d'Allocations Familiales, le Conseil général de la Somme et le Conseil régional de Picardie, cette crèche a l'avantage de faire des parents des acteurs privilégiés de l'accueil et de l'éducation de leurs enfants, contribuant ainsi, à leur éveil et leur socialisation.

La crèche possède un agrément pour 18 enfants de 2 mois à 6 ans sous deux types d'accueil.

1- crèche : cet accueil collectif est une structure de garde à la journée et de façon régulière pour les enfants jusqu'à 3 ans

2- halte-garderie : c'est un accueil occasionnel, une formule qui permet aux parents d'enfants de moins de 6 ans de les déposer une demi-journée ou une journée par semaine par exemple, afin de se libérer du temps.

#### Horaire d'ouverture de la crèche :

• du lundi au vendredi de 7h30 à 18h30

#### Pour contacter la crèche :

• Tél. : 03 22 09 60 50

• Adresse : 58, rue de la Chaussée  
80680 Sains en Amiénois

#### Présentation de l'équipe :

- Cécile ROUZAUD (directrice)
- Stéphanie DUPONT (auxiliaire)
- Christine LANGLET (CAP petite enfance)
- Corinne LANGLET (assistante maternelle)
- Cathy LEMAIRE (gestion administrative)
- Martine LOPEZ (CAP petite enfance)
- Elisabeth PECOURT (aide ménagère)
- Christine VORREITER (assistante maternelle)



Crèche

## SAINT-FUSCIEN



Conseil Municipal

80680

Nbre d'habitants : 984

Nom des habitants : St Fusciennois

Superficie : 992 ha

Altitude : 50 à 100 m

Maire : Dominique de THÉZY

### Adjoints :

1<sup>er</sup> adjoint : Alain BACRO,

### Urbanisme et finances

2<sup>ème</sup> adjoint : Béatrice HENIN,

### Ecole & jeunesse et social

3<sup>ème</sup> adjoint : Aline CHOQUET,

### Associations et évènementiel, SISA

4<sup>ème</sup> adjoint : Jackie VANBELLE,

### Travaux, voiries et sécurité, SIER

Conseiller délégué : Stéphane CALLIES

### Communication

Conseiller délégué : Jean-Claude PINCHON,

### Travaux, Voiries, Sécurité, SIVoM et SIER

SIVoM et SISA : Corinne BELVALETTE

Commission Finances : Henri-Paul FIN

### Commission associations :

Claudette JOLY-COTREL, Catherine LECLERCQ

Commission école &amp; jeunesse : Christian LUSSON

Commission urbanisme : Jacques PINTE,

Christelle SURGET

### Délégués Amiens Métropole :

Dominique de THÉZY et Alain BACRO

### Composition des Commissions :

#### Urbanisme-PLU :

Vice-présidente : Christelle SURGET

Rapporteur : Alain BACRO

Conseil : Claudette JOLY-COTREL, Catherine LECLERCQ,

Christian LUSSON, Jean-Claude PINCHON, Jackie

VANBELLE - Extérieur : Elisabeth COUTANSON, Julien

DUBREUCQ, Jean-Pierre LECLERCQ, Albert MICHEL

#### Finances :

Vice-président : Henri-Paul FIN - Rapporteur : Alain

BACRO - Conseil : Stéphane CALLIES, Claudette JOLY-

COTREL, Catherine LECLERCQ, Jacques PINTE -

Extérieur : Jean-Marie LELEU

#### École et jeunesse :

Vice-président : Christian LUSSON - Rapporteur :

Béatrice HENIN - Conseil : Aline CHOQUET, Marie-Alix

LEFEBVRE, Christelle SURGET

#### Associations :

Vice-présidente : Catherine LECLERCQ - Rapporteur :

Aline CHOQUET - Conseil : Corinne BELVALETTE,

Béatrice HENIN, Stéphane CALLIES, Christian LUSSON

#### Évènementiel :

Vice-présidente : Marie-Alix LEFEBVRE - Rapporteur :  
Aline CHOQUET - Conseil : Corinne BELVALETTE,  
Stéphane CALLIES, Henri-Paul FIN, Béatrice HENIN,  
Catherine LECLERCQ - Extérieur : Jean-Yves  
CANNESON, Michèle DENOEU, Daniel LEDET, Albert  
MICHEL

#### Travaux, entretien, voiries, sécurité :

Vice-président : Jean-Claude PINCHON - Rapporteur :  
Jackie VANBELLE - Conseil : Marie-Alix LEFEBVRE,  
Jacques PINTE, Stéphane CALLIES - Extérieur : Julien  
DUBREUCQ, Francis JOLY

#### Communication :

Vice-président : Stéphane CALLIES - Conseil : Christian  
LUSSON, Jean-Claude PINCHON

• SIVOM : Corinne BELVALETTE, Jean-Claude PINCHON

• SIER : Jean-Claude PINCHON, Jackie VANBELLE

• SISA : Corinne BELVALETTE, Aline CHOQUET

#### CCAS :

Vice-présidente : Béatrice HENIN - Conseil : Aline  
CHOQUET, Claudette JOLY-COTREL, Marie-Alix  
LEFEBVRE, Christelle SURGET - Extérieur : Marion  
BACRO, Marie-France DELVACQUE, Régine LAURENT,  
Annick NAUDIN, Brigitte de THEZY

#### Permanences secrétariat :

Lundi, mardi, jeudi : 9h à 12h - 13h30 à 18h

Mercredi : 10h à 12h - Vendredi : 9h à 12h - 13h30 à 17h

#### Permanence du Maire et des adjoints :

Sur rendez-vous en mairie.

Mairie : 14, rue de Cagny

Tél. : 03 22 09 52 45 - Fax : 03 22 09 04 10

#### Site internet :

www.mairie-saint-fuscien.fr

E-mail : c.manier@amiens-metropole.com

#### Associations et leurs Présidents :

• Art et Terre : Claudine BOISMOREAU

poterie, modelage.....03 22 09 57 81

#### • Club des seniors :

Marie Alix LEFEBVRE .....03 22 45 43 10

• En chemin : Chantal LEFEBVRE.....03 22 09 20 37

atelier d'expression, peinture, modelage, marionnettes

• Entente sportive Sains / Saint-Fuscien : Thierry

LEVREL - football adultes et enfants... 03 22 95 29 07

• Espace Loisirs : Stéphane BOUE - peinture et

aquarelle, chorale, peinture sur soie, jeu de rôle,

salon de peinture de novembre, relaxation, yoga

.....03 22 42 24 06

• Jumelage : Gérard PETITPRETZ.....06 75 01 04 08

• Restauration de l'église : Maurice LAUDE

.....03 22 09 53 50

• Saint-Fuscien accueil : Annick DOLLFUS

accueil des nouveaux arrivants, concours des maisons

fleuries, la bourse aux plantes .....03 22 09 51 99

• Saint Gentien : Jean-Marie MARCHANDISE - histo-

rique de la commune de Saint-Fuscien..03 22 09 62 42

• Sportive et culturelle : Annick DOLLFUS

gymnastique .....03 22 09 51 99

• Tennis de table : Patrice CHAERLE.....03 22 09 62 42

#### Monuments :

Château du 18<sup>ème</sup> siècle, ancienne abbaye

#### L'abbaye de Saint-Fuscien-au-Bois

Au III<sup>ème</sup> siècle une abrupte colline couronnée de bois

s'élevait à la place actuelle du village. Au début du IV<sup>ème</sup> siècle des nobles Romains vinrent évangéliser la Gaule, parmi ceux-ci : Fuscien et Victoric qui venaient rejoindre Quentin, apprirent à SAMA (aujourd'hui Sains-en-Amiénois) par Gentien, habitant du village, que Quentin avait été saisi par les ordres du Préfet Rictiovare et avait subi le martyre.

Gentien cacha dans une citerne Fuscien et Victoric, que Rictiovare découvrit cependant. Gentien fut décapité et Fuscien et Victoric, conduits vers Amiens, furent torturés en chemin aux places marquées par deux calvaires ; enfin, après d'affreux supplices, ils eurent la tête tranchée (II décembre 302).

A cet endroit fut construite une abbaye de Bénédictins fondée en 555 par Chilpéric 1<sup>er</sup> (ou par sa femme Frédégonde), Abbaye qui prit le nom de SAINT-FUSCIEN-AU-BOIS.

Deux invasions normandes (860 et 925) dévastèrent le monastère qui fut restauré par Enguerrand de Boves en 1105. Le territoire de l'Abbaye comprenait alors, outre la colline où elle était établie, la moitié du village de Sains. En 1433 les moines de Saint-Fuscien se procurèrent une maison de refuge à AMIENS, rue des Sergents appelée l'Hôtel de Saint-Fuscien : (Enseigne : Le Limaçon). Elle servit d'Hospice et de lieu de refuge pendant les guerres.

Un dicton populaire disait que la crémaillère de la maison abbatiale était accrochée à la hauteur du clocher de la cathédrale d'Amiens.

L'Abbaye de Saint-Fuscien comptait 17 religieux au XVI<sup>ème</sup> siècle. A la Révolution, au moment de sa suppression, il n'y en avait plus que huit : Loudier, du Breuil, Paradis, Debeaudour, Dolès, Main, Morel, Personne.

Ses biens, vendus à la Révolution, s'élevaient à 4130 livres, auxquelles il faut ajouter des biens en nature. La bibliothèque possédait 750 volumes dont le catalogue est conservé à la bibliothèque d'Amiens.

Autorisée par Ordonnance Royale du 3 décembre 1823, la Congrégation des Frères de Saint-Joseph fut installée à Saint-Fuscien en 1825. L'antique Abbaye fut transformée en pensionnat pour la formation d'instituteurs religieux et de clercs-laïcs. Après un arrêt dans son activité, causé par la révolution de 1830, l'établissement s'agrandit en 1850 donnant un enseignement primaire supérieur et un enseignement professionnel.

L'examen de la courbe de l'évolution du chiffre de la population entre 1700 et 1946 montre un accroissement considérable du chiffre de la population (173 hab. en 1772 et 569 h en 1876) dû fort probablement, du moins en partie, à l'installation de ce pensionnat ; à partir de 1872 la courbe s'infléchit rapidement (voir Population ci-après).

De l'Abbaye de Saint-Fuscien dépendaient :

Le Prieuré de Longpré-les-Amiens

Le Prieuré de Mollies-Vidame

Le Prieuré de Saint-Rémy-au-Bois

Le Prieuré de Saint-Germain-sur-Bresle

L'abbé de Saint-Fuscien était seigneur des villages de

Saint-Fuscien et de Fresnoy-au-Val. Jean Le Veneur, ab-

bé de Saint-Fuscien de 1533 à 1543, devint Cardinal.

François 1<sup>er</sup> s'arrêta à l'Abbaye de Saint-Fuscien en 1545

pour y signer une donation à Anne de Pisseleu, duchesse d'Etampes, surnommée à la Cour "la plus belle des Savantes et la plus savante des Belles". Henri IV y dina le 18 août 1594 avant d'entrer à Amiens qui venait de se soumettre.

C'était du reste la coutume des Souverains de s'y arrêter avant d'entrer à Amiens.

L'église subit divers avatars au cours des siècles : incendies (1596 - 1634) ouragan (1622). L'écurie de l'ancienne Abbaye servit d'église jusqu'aux environs de 1880.

En face de l'église s'élève une croix de pierre sur un socle de grès, datant du XV<sup>ème</sup> siècle en souvenir du martyre de Saint-Fuscien et de Saint Victoric. **L'église a brûlé le 23 février 2005 (suite à un incendie criminel) et a été consacrée le 11 décembre 2008.**

#### Saint-Fuscien à travers les guerres

1870. Occupé en 1870 Saint-Fuscien dut payer une contribution de guerre de 3 922.50 F imposée par le Vainqueur. Il faut rappeler la contribution de 15 millions de francs imposée au département de la Somme.

1914 : Saint-Fuscien fut envahi, l'ennemi aussitôt rejeté.

1940 : La bataille au sud d'Amiens - les 5 et 6 juin 1940 Saint-Fuscien est le théâtre de féroces combats. Les soldats du 89<sup>è</sup> RI, 56<sup>è</sup> RI, 15<sup>è</sup> RI, 7<sup>è</sup> RIC, 10<sup>è</sup> Génie défendent le sol Picard et Saint-Fuscien.

Dans la nuit du 4 au 5 juin les chars allemands prennent position.

A 5 heures du matin l'artillerie allemande frappe Saint-Fuscien. Le village est contourné par l'ennemi puis pris avec de grosses pertes. Les Lieutenants Champy et De Sansal tombent au combat. Les maisons flambent. L'Eglise et la Mairie sont détruites. Le soir du 5 juin 1940 la bataille de Saint-Fuscien est finie. 90 soldats français sont relevés et enterrés dans le cimetière de Saint-Fuscien ; parmi ceux-ci de nombreux soldats sénégalais du 7<sup>è</sup> RIC (Division Coloniale de Sénégalais).

Le 11 novembre 1948, Max Lejeune, secrétaire d'Etat aux forces Armées attribue la Croix de Guerre avec étoile de bronze à Saint-Fuscien : "Théâtre de violents combats soutenus fin mai et début juin 1940 par la 16<sup>ème</sup> D.I, a été à demi détruit. Courageux village qui s'est vaillamment remis au travail".

La ruelle du Puits où le jeune Lieutenant Champy a trouvé la mort s'appelle désormais la Rue du Lieutenant B. Champy. La plaque a été posée le 11 novembre 1990 en présence de sa famille. 50 ans après Saint-Fuscien a honoré sa mémoire.

#### Géographie

Saint-Fuscien se situe immédiatement au sud d'Amiens en bordure de plateau. Le Plateau culmine à 111 m au sud-est du village. L'altitude du village à flanc de colline varie de 40 m à 110 m. Le village passe de 50 m à 100 m en moins de 400 m de distance. Ecole 97,51 m. - Eglise 106,82 m. - Entrée du Petit Cagny 57 m. L'intérêt esthétique du village réside dans cette situation en bordure de plateau. A mi-chemin entre Saint-Fuscien et Amiens se trouve le Montjoie, ainsi appelé parce que c'est l'endroit où, pour la première fois, les pèlerins découvraient le but de leur pèlerinage : la Cathédrale d'Amiens.

Les annexes de Saint-Fuscien sont le Petit Cagny et la Résidence Véronique 1,5 kms/2 kms, le petit Saint-Fuscien (Amiens) à 3 kms.



**Population**

1698 : 256 habitants. 1724 : 187 habitants. 1772 : 173 habitants. 1837 : 592 habitants. 1851 : 550 habitants. 1876 : 569 habitants. 1957 : 286 habitants. 1968 : 431 habitants. 1975 : 687 habitants. 1982 : 1026 habitants. 1990 : 1031 habitants. 1997 : plus de 1000 habitants. 1999 : 984 habitants.

**Agriculture**

C'est à Saint-Fuscien que le drainage a été appliqué pour la première fois dans le Département de la Somme. La race bovine Hollandaise y fut acclimatée pour la première fois dans le département et dans l'arrondissement d'Amiens par M. François Salmon en 1817. Cette amélioration de la race bovine intervient après un essai d'introduction de la race Suisse dite de SCHWITZ. En 1844, les races bovines d'alors sont les races de DURHAM, la race Picarde et la race Flamande. Charles Salmon, maire de Saint-Fuscien, en 1848, en a fait un ouvrage en juillet 1855. Ce même auteur a rédigé également un ouvrage, en 1855, sur la vie des Saints : Fuscien, Victor et Gentien. En 1857, il réalise une notice sur l'ancienne Abbaye et le village de Saint-Fuscien-au-Bois.

**Blason populaire :**

«Chés fieux de moines ède Saint Fuscien»

**Bureau de poste :** Sains-en-Amiénois**Ecole :** Maternelle et Primaire - 9, rue de Cagny

Directeur : Philippe GODIN

CLSH - centre aéré vacances Pâques, août et Toussaint

**Police Nationale :** Salouël.....03 22 33 24 40**Trésorerie :** Amiens Centre - 1-3 rue Pierre Rollin.**Hébergement :**• **Chambres d'hôtes :**

Les papillons.....03 22 09 64 04  
Le bois joli.....03 22 35 02 36  
La sapinière.....06 62 86 08 09  
Le thil.....03 22 09 61 08

• **Gîte :**

«L'Hôtellerie» Guy et Marianne de Marles  
22, rue d'Amiens.....03 22 91 57 91

**Culte catholique :** Paroisse du Saint Esprit (Eglise St Fuscien)

Messe : 4<sup>ème</sup> samedi du mois à 18h30  
- Répondante : Gilberte DEPRET .....03 22 09 53 63  
- Curé : Abbé Yves DELÉPINE  
Maison paroissiale  
25 rue Morgan - Amiens .....03 22 89 41 75

**Mail :** secretariat@paroissesaintesprit.fr**Site :** http://paroissesaintesprit.com

- Prêtre auxiliaire : Jacques VERDRU.....03 22 95 27 64

**Ramassage des ordures ménagères en tri sélectif :**

Sacs jaunes : mercredi - Poubelles : vendredi

**Tri sélectif :** verres : route de Boves et Résidence Véronique - piles usagées : mairie aux heures d'ouverture**Ramassage des encombrants :** 2<sup>ème</sup> mercredi du mois**Bibliothèque :** à la salle polyvalente, les mercredi et samedi début après-midi - Gilberte DEPRET et Marie-Cécile CANDELIER.**Pas de crèche, mais halte-garderie et cantine :** école maternelle et primaire avec garderie périscolaire et cantine.**Adhésion au relais d'assistantes maternelles.****SAINT-SAUFLIEU**

Conseil Municipal

**80160**

**Nbre d'habitants :** 893

**Nom des habitants :** Sessoliens

**Superficie :** 775 ha

**Altitude :** 119 m.

**Maire :** Alain PICOT

**Adjoints :** 1<sup>er</sup> adjoint : Laurence DUVIVIER

2<sup>ème</sup> adjoint : Jacques BARA

3<sup>ème</sup> adjoint : Marie-Thérèse DESSENNE

4<sup>ème</sup> adjoint : Raymond DEMOLLIENS

**Conseillers municipaux :**

Maryline VASSEUR, Jean-Maurice DOTTE, Philippe LECLERC, Danièle OLIVIER, Céline HALEINE, Séverine SENE, Patrick SCHIMEL, Emeline DUPONT, Emmanuel DENORME, Amaury VANDEPUTTE.

**Délégués devant représenter la commune au sein des différents E.P.C.I. :**• **Communauté d'agglomération d'Amiens Métropole :**

Alain PICOT - suppléant : Emmanuel DENORME

• **Syndicat Intercommunal d'Electrification Rurale de la Région Sud-Amiénois (SIER) :** Marie-Thérèse DESSENNE, Philippe LECLERC, suppléants : Amaury VANDEPUTTE, Danièle OLIVIER• **Syndicat Intercommunal à Vocation Multiple de Boves (SIVoM) :** Raymond DEMOLLIENS, Jean-Maurice DOTTE, suppléant : Patrick SCHIMEL• **Syndicat Intercommunal à Vocation Unique du Sud-Amiénois (SIVU) :** Jacques BARA, Céline HALEINE, suppléant : Amaury VANDEPUTTE• **Syndicat Intercommunal de Soins Infirmiers du Sud-Amiénois (SISA) :** Laurence DUVIVIER, Séverine SENE, suppléant : Maryline VASSEUR**CONSTITUTION DES COMMISSIONS COMMUNALES**

Président : Alain PICOT

• **Finances :** Membres : Emmanuel DENORME, Emeline DUPONT, Philippe LECLERC, Patrick SCHIMEL, Maryline VASSEUR.• **Bâtiments-cimetière :** Vice-Président : Jacques BARA  
Membres : Raymond DEMOLLIENS, Emmanuel DENORME, Jean-Maurice DOTTE, Patrick SCHIMEL.• **Voirie-Espaces-Verts :** Vice-Président : Raymond DEMOLLIENS - Membres : Jean-Maurice DOTTE, Danièle OLIVIER, Patrick SCHIMEL, Amaury VANDEPUTTE.• **Salle polyvalente :** Vice-Présidente : Marie-Thérèse DESSENNE - Membres : Philippe LECLERC, Laurence DUVIVIER• **Plan Local d'Urbanisme :** Membres : Jacques BARA, Emmanuel DENORME, Marie-Thérèse DESSENNE, Jean-Maurice DOTTE, Danièle OLIVIER, Patrick SCHIMEL, Amaury VANDEPUTTE.• **Appel d'offres :** Titulaires : Jacques BARA, Jean-Maurice DOTTE, Laurence DUVIVIER - Suppléants : Philippe LECLERC, Patrick SCHIMEL, Maryline VASSEUR.• **Comité Consultatif des Sapeurs Pompiers Volontaires (CCSPV) :** Titulaires : Jean-Maurice DOTTE, Philippe LECLERC, Patrick SCHIMEL, Amaury VANDEPUTTE.• **Fêtes et cérémonies, communication :** Vice-Présidente : Laurence DUVIVIER - Membres : Jean-Maurice DOTTE, Emeline DUPONT, Danièle OLIVIER, Maryline VASSEUR.• **Affaires scolaires, garderie, cantine :** Vice-Présidente : Marie-Thérèse DESSENNE - Membres : Céline HALEINE, Séverine SENE, Emmanuel DENORME.• **Vie associative, centre de loisirs :** Vice-Présidente : Jacques BARA - Membres : Raymond DEMOLLIENS, Jean-Maurice DOTTE, Céline HALEINE, Philippe LECLERC, Séverine SENE.• **Centre Communal d'Action Sociale :**

- Représentants du conseil municipal

Président : Alain PICOT

Membres : Laurence DUVIVIER, Céline HALEINE, Danièle OLIVIER, Séverine SENE, Maryline VASSEUR.

- Membres extérieurs au conseil municipal  
Maryse ALBERT, Patrice BAILLEUL, Michèle BETHOUART, Pierre MALINGUE, Gérard SANIER.

**Secrétariat de mairie :**

Dominique HESDIN et Céline RIMBAULT

Horaires : les lundi, mardi, jeudi de 14h à 18h et le samedi de 9h à 12h

**Tél :** 03 22 42 14 46 - Télécopie : 03 22 42 05 61

**E-mail :** mairie.saint.sauflieu@orange.fr

**Site Internet :** www.saintsauflieu.fr

**Agence postale communale :**

Maud CROIZE. Horaires : lundi, mardi, mercredi et vendredi de 14h à 17h, samedi de 9h à 12h

**Associations et leurs Présidents :**• **A.C.P.G.-C.A.T.M. :** Jacques DUCHAUSSEY• **Amicale des Sapeurs-Pompiers :**

Michel DUMONT

• **Coopérative Scolaire :** Isabelle HESDIN• **Comité des Fêtes :** Renée JORON• **Ecole de Musique :** Monique FORTIN• **Football :** Réginald MICHAUX• **Société de chasse :** Alain JUMEL• **Tennis Club :** Benoît RIMBAULT• **Tennis de Table :** Emmanuel BONNET• **Vital Sport :** Dominique MAGNEZ**Bibliothèque :**

Bénévoles : Anny BOTT, Danièle MAUGER, Lawrence BOTT, Madeleine SANIER, France TALLET, Monique SCHIMEL

Horaires : lundi de 10h à 12h, mercredi de 16h à 19h ; samedi de 10h à 12h

**Fête locale :** 3<sup>ème</sup> dimanche de Mai**Mémoires :**

Eglise datant de 1736, rénovée en 1953 (dégâts bombardement en 1940) - Possède 3 statues de bois classées

**Corps des Sapeurs Pompiers :**

Adjudant : Bruno LAGNY

**Histoire :****Evolution de la population de Saint-Sauflieu à travers les siècles**

En 1698 : 1100 habitants

1724 : 812 ha - 1772 : 1012 ha - 1780 : 1000 ha

1804 : 1491 ha - 1872 : 1172 ha - 1892 : 941 ha

1910 : 660 ha - 1939 : 460 ha - 1959 : 570 ha

(Vocabulaire - St Denis - Prévôté de Beauvais et d'Amiens)

Intendance de Picardie - Grenier à sel d'Amiens.

L'Eglise en pierre de la fin du 18<sup>ème</sup> siècle, une seule nef, tour lourde parce qu'elle n'a pas la hauteur prévue au projet, faute d'argent sans doute. La boiserie intérieure provenait de l'Eglise de St-Rémy, le maître d'hôtel de l'Abbaye de Corbie.

Surnom populaire des décolorbeux d'Erneu de St-Souy. Les habitants portaient un chapeau à large bord.

Chez Lawarous de St-Souy on fait croire que les sorciers couraient dans les champs déguisés en loups.

St-Sauflieu a connu 9 incendies en 30 ans. Le 27 juin 1742, Joseph de la Warde natif de Lœuilly âgé de 27 ans a été reçu magister de cette paroisse où il demeura très longtemps. Une inscription dans l'église disait : «que chacun chante de son côté».

Au presbytère, la négligence du pasteur fait la joie des loups ; la vigilance les met toujours en fuite. Phrase écrite sur le livre que l'Abbé tient à la main, sous le porche de l'église.

Se trouve à l'Argillière une croix de pierre dédiée soit à un soldat tué en 70 ou à un berger mort par accident.

Une école pour femmes et filles, gratuite, fut créée à St-Sauflieu par M. Delamotte, Evêque d'Amiens, tenue par une sœur de la Providence.

Le 27 Novembre 1870, Faulze Ivog, Général, envoya vers St-Sauflieu une reconnaissance composée du 2<sup>ème</sup> bataillon de marche.

Il y a eu une grange dimière détruite en 1940 près de l'Eglise.

Dans le cimetière, le buste du docteur Quignon est d'Albert Rose. La gendarmerie était de Riquier, c'est lui qui a fait le cirque d'Amiens.



Mairie

Un arbre de la liberté a été planté en 1848 en face de l'Eglise.

«Ech marchand de tamis de St Soyey passe aujourd'hui, demain y plu.»

**Etymologie :**

St-Sauflieu est renommée pour ses rideaux de la route d'Amiens en allant sur Buyon. Une rue de St-Sauflieu s'appelle la Wardieu vieux français qui veut dire : Garde de dieu. Des missionnaires surpris par un violent orage se seraient réfugiés dans cette rue et se mirent sous la garde de Dieu d'où le nom de garde de Dieu

ou Wardieu. Une version autre que la première sur le nom de St-Saufliu daterait de cette époque. Après s'être mis sous la garde de Dieu ce pays s'appellerait saint-Sauf-Lieu, qui voudrait dire : lieu sain et sauf ?

#### Son nom a été modifié à travers les siècles :

Sessollicium en 1105, Sessolieu en 1144, Sauf-Lieu en 1775, et à la fin du 18<sup>ème</sup> siècle St-Saufliu. La voie romaine dite chaussée Brunehaut, borde la commune à l'ouest.

#### Organisation ecclésiastique :

2 ou 3 siècles après Jésus Christ St-Saufliu dépendait de la prévôté d'Amiens, paroisse du doyenné de Conty, diocèse d'Amiens.

#### Eglise St-Denis

Décimateurs :

Le chapitre de la cathédrale 6/9 (Amiens)

St-Nicolas 2/9 (Amiens) - Le curé 1/9 (St-Saufliu)

#### Organisation civile :

Prévôté de Beauvais à Amiens - Bailliage d'Amiens

Présidial d'Amiens - Intendance de Picardie

Grenier à sel d'Amiens - Chef-lieu de canton en 1790

Histoire - Par tradition les gars de Saint Saufliu étaient souvent chantres dans les anciennes paroisses d'Amiens.

Seigneurie

La seigneurie relevait de la châtellerie de Picquigny. Les plus anciens seigneurs connus sont :

Drieux de Saint Saufliu (1147-1150)

Adam, son fils, nommé en 1145

Enguerrand 1<sup>er</sup> en 1190, Drieux II (1211-1223)

Ferdinand Joseph François, duc de Croy et d'Havré prince de St-Empire, devint seigneur de St-Saufliu par son mariage avec Marie-Joseph Barbe d'Halluin : leurs descendants étaient encore seigneurs au moment de la révolution.

#### Blason populaire :

«Chés décatorneux d'hernus d'Saint Saul» (détourneurs d'orages)

TEMPLIERS : Histoire des Doyennes du Diocèse d'Amiens. Oeuvre posthume du père DAIRE, celesin (1713-1792). Mise en ordre, complétée et publiée par Alcius LEDIEU (1912).

En 1835 on a découvert dans la propriété de M. CANAPPE, ancien maire, une sorte de puits dont le fond était voûté ; on perça la voûte et l'on se trouva dans une sorte de cave renfermant des ossements, des crampons de fer, des outils d'ouvrier etc ; près de là,

dans un jardin ont été faites d'autres découvertes de pierres sculptées, de fragments de bénitier ou de fonts baptismaux, de tuiles à rebords ; on a conjecturé que l'on se trouvait en cet endroit sur l'emplacement d'une maison de templiers dont il est question en 1307.

Le livre de Nathalie BOULFROY "Saint Saufliu village Picard " est à votre disposition en librairie.

**Ecole** : 3 classes dont 1 maternelle - Directrice d'école et coopérative scolaire : Isabelle HESDIN

#### Accueil des enfants scolarisés au village :

garderie dès 7h30 et jusqu'à 18h30 avec cantine

**Gendarmerie nationale** : ouverte chaque jour de 8h à 12h et de 14h à 18h, sauf dimanche de 9h à 12h et de 15h à 18h.

**Trésorerie** : Amiens Centre - 1-3 rue Pierre Rollin.

**Eglise catholique** : Paroisse St Antoine des Monts et Vallée

- Répondants : Elisabeth BAILLEUL .....03 22 42 78 74

Michèle BETHOUART .....03 22 42 71 23

Jeanne BIDARD .....03 22 42 71 02

Pierre DEMARCY .....03 22 42 78 41

- Prêtre modérateur : Père Noël KIEKEN

Lieu de résidence 63, rue Vulfran Warmé - Amiens

.....06 20 77 76 92

Maison paroissiale .....03 22 41 21 37

Site internet : www.paroisse-conty.org

- Chargée de sonneries de deuil :

Pierre DEMARCY

**Ramassage des ordures ménagères** : à partir de 5h30

le mercredi pour les sacs jaunes et le vendredi pour le reste

**Ramassage des encombrants** : 1<sup>er</sup> jeudi de janvier,

avril, juillet et octobre

**Tri sélectif** : près de la poste, uniquement le verre.

Route de Rumigny (déchets verts). Mairie aux heures d'ouverture (piles usagées).

- Crèche des Lucioles, gérée par un syndicat intercommunal, situé à Hébécourt, 19 rue de Paris
- Assistantes maternelles agréées de Saint-Saufliu  
Madame DUBAS Christine, 15 rue de Séhu  
Madame JORON Renée, 4 rue de la Terrière  
Madame MESSIAEN Sylvie, 3 rue des Seux  
Madame PONCHANT Monique, 89 route Nationale  
Madame VANDEPUTTE Aline, 4 rue de la Hottée

## SALEUX



Conseil Municipal

80480

**Nbre d'habitants** : 2.390

**Superficie** : 802 ha

**Nom des habitants** : Saleusiens

**Maire** : Ernest CANDELA, **et délégué à Amiens**

**Métropole**

**Permanences** : le lundi de 10h à 12h et de 18h30 à 19h30

**Adresse internet** : mairie@ville-saleux.fr

**Site** : www.ville-saleux.fr

**Adjoints** :

1<sup>er</sup> adjoint : Jean-Paul CHAMPION **et délégué à Amiens**

**Métropole**

**associations, écoles, relations avec les jeunes, commissions sécurité**

**Permanence** : sur rendez-vous

2<sup>ème</sup> adjoint : Roger BRUXELLE

**travaux, voirie, urbanisme, environnement, gestion services techniques, CPIE**

**Permanence** : sur rendez-vous

3<sup>ème</sup> adjoint : Jean BERTRAND,

**fêtes et cérémonies, réceptions officielles, repas des aînés, jardins familiaux**

**Permanence** : sur rendez-vous

4<sup>ème</sup> adjoint : Daniel CORROYEZ,  
**cimetière, sécurité et participation comité de délinquance, mission locale, inventaires, développement industriel et commercial**

**Permanence** : sur rendez-vous

5<sup>ème</sup> adjoint : Nicole VASSEUR,

**action sociale, la famille, les logements, la mission d'insertion, PLIE**

**Permanence** : le mardi de 10h à 12h et sur rendez-vous

**Conseillers municipaux** :

Xavier BASILLE, Christine CAILLIET, Emmanuel COMMEINE, Annick DIEU, Cathia DOMART, Laurent GONTIER, Jacky JAN, Sébastien LECONTE, Yasmine LHERITIER, Yves MAREL, Annie PETIT-GAS, Lucienne POITTEVIN, Jean-Pierre VIGNE

**Commissions communales** :

• **CCAS (centre communal d'action sociale)** : Joëlle BENARD, Antoinette BRUXELLE, Christine CAILLIET, Annie PETIT-GAS, Lucienne POITTEVIN, Nicole VASSEUR, Ernest CANDELA et Jacky FAUQUET.

• **Commission d'Appel d'Offres** :

Ernest CANDELA, Roger BRUXELLE, Jean BERTRAND, Cathia DOMART

• **Commission du Plan Local d'Urbanisme** :

Ernest CANDELA, Roger BRUXELLE, Daniel CORROYEZ, Jean BERTRAND, Sébastien LECONTE, Annie PETIT-GAS

#### • Commission des jardins familiaux :

Jean BERTRAND, Ernest CANDELA, Serge DUMONTIER, Jacky FAUQUET, Gilles FLAQUET, Edmond KAMEDJULA, Louis OUBRON, Jean-Pierre VIGNE, Marcel VOCHELLE, Gaston WOJKA.

#### Secrétaire générale de Mairie :

Dominique RATHUILLE

**Tél. : 03 22 33 27 27** - Télécopie : 03 22 33 27 29

#### Horaire d'ouverture de la mairie :

du lundi au vendredi de 10h à 12h et de 14h à 17h sauf le jeudi de 10h à 18h30

**E-mail** : mairie@ville-saleux.fr

**Site** : www.ville-saleux.fr

#### Associations et leurs Présidents :

• **A.C.P.G. - C.A.T.M. A. RAMBOUR**

18, rue Jean Moulin

• **Association de Jumelage**

**Saleux - Moggingen**, COCAGNE, Pascal,

7 allée de Panama - Vers-sur-Selle

• **La Crèche de Noël de Saleux**,

LENGLET Jean-Claude, rue de la Tour des Haies

• **A.P.E.S.** - Autonomie par la Présence, l'Ecoute et les Sorties, M<sup>me</sup> VILTART, Présidente.....03 22 22 10 68

• **Ché Gardineux ed'Saleux**, Josiane BREANT, 2 rue Pierre et Marie Curie .....03 22 89 36 51

• **Chés Vadrouilleux d'Saleux** - association pour la

pratique de la course à pied de loisirs

Isabelle RAMBOUR, 18 rue des Capucines

• **Club de la Bonne Entente**, Nicole PARENT,

4 rue du Docteur Niquet.....03 22 89 49 48

• **Club de l'Avenir, Judo - Jujitsu**

P. VANDEZANDE, 27, rue Jean Moulin

• **Club Haltérophilie Musculation**

ROUX Francine, 7, rue du Sac à Clairly-Saulchoix (80540)

• **Club Léo Lagrange, Tennis de table** -

B. SCOZZESI, 2 chemin du tour de ville

Quevauvillers 80710

• **Comité des Fêtes** - Daniel CORROYEZ,

mairie de Saleux.....03 22 33 27 27

• **EDMA (Ecole d'Arts Martiaux)**, pour la pratique de

l'Aïkido et du karaté - Roselyne MIMOUNI,

98, rue Jean Catelas - Email : edam80@aliceeadsl.fr

Site internet : www.edam80.com

• **Feeling and Move, danse sportive**

Brigitte LELIEVRE, 28, cité Jean Petit à Amiens (80000)

• **Football Club**,

A. DEMARQUET, 3, rue Jean Moulin

• **Gym Club**

PATEY Françoise, 44 bis rue Chanzy à Flixecourt (80420)

• **Harmonie municipale**, R. BEAUGEOIST,

6, le Clos Fleuri

• **La maison**, V. VERNAY, 83, rue Jean Catelas

• **La malle à fringues** : Cathie BERTHUIN,

93 rue Roger Salengro

• **La Truite Commune**

Alain BENOIT, 149, rue Jean Catelas

• **Les Comètes** - association de majorettes

Audrey FLAMANT,

71 ter, rue Roger Salengro .....06 99 40 95 20

• **L'tchiote auto 80**, Gérard CHERON,

44, rue Roger Salengro à Saleux,



- **Making dreams reality**, Maxime DEMOUCY  
2 rue Dom Bouquet - 1<sup>er</sup> ét. Amiens.....**06 69 29 45 05**
- **Saleux Animations Et Loisirs (SAEL)**,  
Gérard CHERON,  
44, rue Roger Salengro .....**03 22 95 78 06**  
Directrice : Marie-Rose VAILLANT .....**03 22 89 22 35**
- **Union Sportive Cycliste (USC)**, J.L. VASSEUR,  
61, rue du Don - Appt. 11 à Amiens 80000,
- **Aspir (association sportive inter-retraite)**,  
FROMENT Francine 23 rue Jean Moulin
- **Alcool Assistance - La Croix d'Or**  
(section de Saleux et de ses environs)  
Responsable Jean MESSUVE,  
8 rue Dupont Bacqueville à Amiens
- **Music' Hall and Dance Compagnie**  
Aurore GERMAIN BOUSSOUGANT  
16, rue du Docteur Niquet.....**06 60 13 71 44**
- **Préludietto (école de musique de Saleux)**  
Salle Jacques Leblond, place Eugène Viandier  
Jean-Claude POTTIÉ.....**03 22 95 59 71**

#### Histoire :

Ne dit-on pas "plus on connaît son pays, plus on l'aime !..."

#### De la Géographie...

Saleux, Salla, nom latin de la Selle et leu, nom picard de l'eau, tire probablement son nom de la rivière qui le traverse.

Son territoire est bordé par sept communes ; au Nord et Nord-Est : Salouël, Ferrières, Pont de Metz ; à l'Est, Dury ; au Sud ; Vers, à l'Ouest : Clairy-Saulchoy et Guignemicourt.

Le sous-sol est formé par une forte assise de craie blanche à silex. Dans la vallée de la Selle, nous trouvons de la tourbe ; dans le fond des vallées sèches de l'argile et du limon.

#### Aujourd'hui...

Saleux est une commune en pleine expansion, dotée d'une usine "SAPSA BEDDING" de renommée internationale et d'une zone d'activité industrielle "Le Capron" (Transporteurs, Mécanique de Précision, Serrurerie, Contrôle Technique Automobile, Intermarché).

Outre les structures de loisirs et de sports, Saleux offre à ses habitants de multiples services grâce au dynamisme de ses nombreux commerçants et artisans (couvreurs, chauffagistes, coiffeurs, fleuriste, esthéticienne, location de matériel pour TP, cabinet d'assurance, café-tabac, bar, boucher-traiteur, menuisier, boulangerie, entreprise de maçonnerie, entreprise Deboffe, cordonnerie) sans oublier les métiers de la santé (médecins, infirmiers, pharmaciens, dentistes,

kinésithérapeutes, ambulanciers). Elle est maintenant desservie par les bus d'Amiens Métropole. Saleux, tout en développant un habitat varié, a su préserver son caractère de "village" et vous invite à découvrir son parc au bord de la Selle...



#### Blason populaire :

«Chés glorieux paillarts ède Saleux»

«Chés pinchus d'Saleux s'es comme des leus»

**Trésorerie :** Amiens Centre - 1-3 rue Pierre Rollin.

**Police municipale :** .....**03 22 89 04 11**

**Culte catholique :** Paroisse de la PAIX (Eglise St Fuscien, St Gentien)

- Messes : horaires affichés à la porte de l'église

- Curé : Guillaume LEFORT

25 rue Morgan - Amiens.....**03 22 95 30 77**

- Secrétariat 2, rue Dom Bouquet - Amiens

.....**03 22 95 30 77**

- Déléguée paroissiale Nicole VASSEUR .....**03 22 95 74 59**

**Fête locale :** 2<sup>ème</sup> dimanche du mois de juin

**Bureau de poste :** Saleux

**Ecoles :** de la maternelle au CM2.

École maternelle Louise Dégardin (4 classes), école élémentaire Jean Catelas (2 classes) école Joliot Curie (4 classes). Une direction unique confiée à madame DEQUEVAUVILLER Catherine.....**03 22 95 33 16**

.....ou **03 22 89 40 48**

**Police Nationale :** .....**03 22 33 24 40**

**Ramassage des ordures ménagères :**  
**collecte sélective des déchets recyclables**

bac à biodéchets : le mardi

sac jaune : le mardi

bac à ordures ménagères : le jeudi

**Ramassage des encombrants :** le 2<sup>ème</sup> jeudi de février, mai, août et novembre

**Tri sélectif :** 4 points propriété : Espace Eugène Viandier - Parking du stade - rue Lucien Barbier - devant SAPSA BEDDING.

**Bibliothèque :** mardi de 16h30 à 18h et mercredi de 16h30 à 19h

**Halte-garderie :** les lundi, mardi, jeudi et vendredi de 7h30 à 8h45 et de 16h45 à 18h30. Inscription en mairie.

**Cantine :** La vente des tickets pour la cantine scolaire se fait le lundi de 16h30 à 17h45 et le samedi de 9h15 à 10h30.

#### Construction d'une résidence pour personnes âgées



Le 23 octobre 2009 a été inaugurée la résidence Marius Damé, située au 42 rue Jean Catelas à Saleux en présence de nombreuses autorités dont Olivier Jardé, Député de la Somme et Conseiller Général de notre canton.

Madame BARBIER Françoise ayant offert un terrain à la commune, celle-ci l'a destiné à la construction de 11 habitations pour personnes âgées. L'OPAC a été chargée de la réalisation de ces maisons comprenant 3 T2 et 8 T3. Elles ont été livrées le 1<sup>er</sup> avril 2009 et les résidents sont très satisfaits de vivre dans ce lieu calme et agréable, situé en bordure de la rivière La Selle.

#### Calendrier des fêtes 2010

- 1<sup>er</sup> mai - Association de Jumelage Saleux-Mögglingen
- Réderie - Salle espace Eugène Viandier
- 8 mai - Municipalité - Victoire 1945
- Salle espace Eugène Viandier
- 9 mai - ACPG-CATM - Riz à l'Espagnol
- - Salle espace Eugène Viandier
- 6 juin - Ecole de Musique Préludietto
- Prestation annuelle - Salle espace Eugène Viandier
- 12 et 13 juin - Municipalité - Fête locale
- 13 juin - Musique Municipale - Fête locale
- Salle espace Eugène Viandier
- 18 juin - Municipalité - Appel du 18 juin
- 18 juin - Ecoles
- Curie/Catelas/Dégardin
- Fête des écoles - Salle espace Eugène Viandier
- 26 juin - Club de l'Avenir - Clôture de l'année
- Salle espace Eugène Viandier
- 13 juillet - Municipalité - Retraite aux flambeaux
- Feu d'artifice - Salle espace Eugène Viandier
- 14 juillet - Municipalité - Fête Nationale
- Salle espace Eugène Viandier
- 29 juillet - Saleux Animations et Loisirs
- Spectacle du centre de loisirs
- Salle espace Eugène Viandier
- 5 septembre - Football Club de Saleux
- Réderie - Salle André Chauvin
- 25 septembre - La Truite Commune de Saleux
- Soirée Couscous - Salle André Chauvin
- 26 septembre - L'Tchiote Auto 80
- Exposition et bourse d'échange de voitures miniatures, de trains et de jouets en tôle
- Salle espace Eugène Viandier
- 3 octobre - Association de Jumelage Saleux-Mögglingen
- Thé Dansant - Salle espace Eugène Viandier
- 9 octobre - Comité des Fêtes - Loto
- Salle espace Eugène Viandier
- 16 octobre - La Malle à Fringées
- Bourse automne/hiver - Salle espace Eugène Viandier
- 6 et 7 novembre - Comité des Fêtes - Marché de Sainte Catherine - Salle espace Eugène Viandier
- 11 novembre - Municipalité - Armistice 1918
- Salle espace Eugène Viandier
- 20 novembre - Musique Municipale Sainte Cécile - Salle André Chauvin
- 4 et 5 décembre - L'Tchiote Auto 80
- Exposition de jouets anciens dans le cadre du Téléthon 2010 - Salle André Chauvin
- 4 décembre - Municipalité - Hommage aux morts A.F.N.
- Salle espace Eugène Viandier
- 5 décembre - Municipalité - Repas des Aînés
- Salle espace Eugène Viandier
- 11 décembre - Comité des Fêtes
- Noël des enfants de Saleux - Salle André Chauvin
- 18 et 19 décembre - Association La Crèche de Saleux
- La crèche vivante - Eglise
- 31 décembre - Comité des Fêtes - Réveillon Saint Sylvestre - Salle espace Eugène Viandier



SALOUËL

Conseil Municipal



Mairie

80480

**Nbre d'habitants :** 4.258**Nom des habitants :** Salouësiens**Superficie :** 458 ha**Altitude :** 32 m**Maire :** Jean-René HEMART**Adjoints :**1<sup>ère</sup> adjointe : Monique LHEUREUX, **Urbanisme, voirie, bâtiments, relation avec la Communauté d'Agglomération, sécurité**2<sup>ème</sup> adjoint : Franck DARRAGON, **Activités sportives et culturelles, relation avec la Communauté d'Agglomération**3<sup>ème</sup> adjointe : Isabelle CRINON, **Communication, bulletin communal, publications internet ;**4<sup>ème</sup> adjoint : Lionel HARY, **Environnement et espaces verts ;**5<sup>ème</sup> adjointe : Gisèle SELLIER, **Affaires sociales, personnes âgées, handicap, petite enfance ;**6<sup>ème</sup> adjoint : Jean-Pierre TRANCART, **Affaires scolaires, Centre de loisirs sans hébergement, jeunesse ;**7<sup>ème</sup> adjoint : Philippe SAUVAL, **Animations communales****Conseillers municipaux :**

Evelyne FRION, Jeannine SENECHAL, Daniel BON, Jean-Louis LEMAIRE, Jean-Guy HEBERT, Philippe GAUDUIN, Isabelle CORREIA, Pascale HOUARD, Sylvie CHAPLAIN, Charles DENANCY, Nathalie CITERNE, Christelle HENOCQ, Geoffroy PORTRAIT, Lise ROCHOWIAK, Jacques BOYER, Marc DELIENNE, Marc LOURSELLE, Guy VASSEUR, Daniel CACHERA.

**Délégués représentant la commune aux groupements intercommunaux :****• Amiens métropole**

Monique LHEUREUX, Franck DARRAGON, Sylvie CHAPLAIN, Daniel BON.

**• SIVoM de Boves**

Jean-René HEMART, Gisèle SELLIER, Monique LHEUREUX

**• Syndicat de soins à domicile du Sud Amiénois**M<sup>me</sup> Gisèle SELLIER, membre titulaire  
Nathalie CITERNE, Sylvie CHAPLAIN, membres suppléants**• Syndicat Mixte Europamiens**

Jean-René HEMART

**Commissions communales :****• Commission de la Communication et des Relations Extérieures**

Isabelle CRINON

**• Commission Jeunesse, Sports et Culture**

Franck DARRAGON

**• Commission Animations Communales**

Philippe SAUVAL

**Mairie : 03.22.33.36.36 - Télécopie : 03.22.33.36.39.****Site internet :** www.salouel.com**E.mail :** salouel mairie-salouel.fr**Horaires d'ouverture de la Mairie :** du lundi au jeudi de 8h30 à 12h et de 13h30 à 17h30

Vendredi de 8h30 à 12h et de 13h30 à 17h

Une permanence réservée à «l'Etat civil décès» est assurée le samedi de 9h à 12h.

Directrice générale des services : Maryvonne LEFEBVRE.

**Services de proximité :****Crèche :**

Deux structures d'accueil pour jeunes enfants avec halte garderie prennent en charge les bambins. La première «Nid d'abeilles» est située allée Fulgence Lapostolle depuis 1997 (tel 03.22.95.63.89) et la seconde «Petit Prince» depuis 2004 rue des Aubrétiats (tel 03.22.38.90.11).

**Résidence sensorielle :**

Une résidence d'accueil pour déficients sensoriels est installée rue des Aubrétiats.

**Centre-aéré :**

Un centre de loisirs sans hébergement (CLSH) accueille les adolescents de 3 à 14 ans aux vacances de février, Pâques, juillet et août et à la Toussaint.

**Bibliothèque :**

Accueil du public le mardi et vendredi de 16h à 19h aile droite de la Mairie .....03 22 46 52 34

**Informatique :**

Un atelier multimédia fonctionne dans un local de la Mairie. L'entrée est située côté plaine rue du 8 mai 1945. Un employé municipal accueille petits et grands dans ce site ouvert du lundi au vendredi de 16h à 17h30. Contact .....03 22 33 36 42

**Bureau de Poste :**

Situé à SALEUX rue Jean Catelas.....03 22 33 63 00

**Ecole :** 11 classes de la maternelle au CM2.**Trésorerie :** Amiens Centre - 1-3 rue Pierre Rollin.**Police nationale :** 24, route de Normandie à SALOUEL .  
.....03 22 33 24 40**Culte catholique :** Paroisse de la Paix (église St Quentin)

- Curé : Guillaume LEFORT

25 rue Morgan - Amiens.....03 22 95 30 77

Presbytère St Honoré - secrétariat : 2, rue Dom

Bouquet AMIENS .....03 22 95 30 77

Déléguée paroissiale : Micheline TROUILLOT  
.....03 22 45 48 27**Fête locale :** 3<sup>ème</sup> dimanche de septembre**Réderies :** le 8 mai et le dernier dimanche de septembre**Transports urbains :** AMETIS, société de transports de la communauté d'agglomération Amiens Métropole, dessert SALOUEL tous les jours, dimanche et jours fériés.**Ordures ménagères :****Tri sélectif :** collecte décalée en cas de jour férié.

- Ordures ménagères : vendredi

- Sacs jaunes : Jeudi

- Biodéchets : mardi

- Encombrants : 2<sup>ème</sup> jeudi des mois de février, mai, août et novembre

- Verre : Derrière la salle Jean Jaurès, arrêt de bus rue André Malraux, salle des Events, parking Leclerc, allée Henri Grémont, parking Mutant.

- Plastique et papier : derrière la salle Jean Jaurès

- Piles : Mairie (aux heures d'ouverture)

**Salles municipales :**

- Salle Jean Jaurès d'une capacité de 100 personnes ;

- Salle des Events : d'une capacité de 400 personnes ;

Ces salles sont à la disposition des associations locales et peuvent être louées aux particuliers pour utilisation personnelle. S'adresser en Mairie .....03 22 33 36 36

**Halle de sports :**

Rue Victor Hugo .....03 22 95 67 09

**Présentation de la commune de Salouël**

SALOUEL est une commune située dans le département de la Somme, aux portes d'AMIENS, elle appartient au canton de Boves et à l'arrondissement d'Amiens. Les habitants sont les «Salouësiens». Son territoire a une superficie de 458 ha dont 8 hectares sont couverts de bois et de taillis. Son altitude s'élève à 32 m à la mairie et à 102m aux Events. Elle est traversée par la rivière «SELLE».

**I- Situation géographique**

La commune se trouve à 6 km au Sud-ouest d'Amiens, à 3 km de l'échangeur A16/A29 ;

La commune est une des villes les plus importantes de la communauté d'agglomération «Amiens-métropole» ; elle possède actuellement 4258 habitants.

Avec le temps bien des lieux-dits furent oubliés, voire supprimés par la transformation du paysage : urbanisation et bouleversement du monde agricole.

**II-Histoire**

Il a été trouvé précisément sur le territoire de notre commune de nombreuses aires d'habitats gallo-romains, des enclos ont été localisés dans le creux de la selle, ainsi protégés par les vents dominants.

Furent découverts au lieu-dit «les croquets» des champs rectilignes jouxtant une grande ferme d'époque gallo-romaine et à la «croix Jourdain» un enclos pastoral et une entrée en entonnoir ; Plusieurs vestiges semblant datés de l'époque mérovingienne furent découverts :

\* des ossements humains, sur la grande parcelle «le sépulcre» située entre Salouël et Dury.

\* trois sarcophages, près de la route d'Amiens à Conty.

Au Moyen Age et même avant, on cultivait la vigne en Picardie et dans la région en particulier, comme l'atteste la parcelle du terroir nommée «les vignettes». En 1342, était en fonction un moulin sur la rivière Selle, moulin à fouler les draps. Le grand champ de foulons se situait sur le haut du coteau, maintenant appelé «les événements».

Autrefois SALOUEL faisait partie de la paroisse de Saleux, la séparation entre les deux communes s'est réalisée par décret impérial du 11 décembre 1864. Elle appartient au canton de Boves depuis seulement 1879.

**III- Particularité de la commune**

La particularité de la commune est triple

1) de par ses axes routiers : Elle est traversée par trois grandes routes départementales, la RD 1029, la RD 8 et la RD 210 et ne possède que deux transversales sur lesquelles il est difficile de circuler puisqu'elles enjambent la Rivière Selle et demeurent au franchissement des ponts de la rivière très étroites (un seul véhicule à la fois pour traverser les ponts)

2) de par ses infrastructures hospitalières et universitaires. En effet, la commune accueille le Centre hospitalier Universitaire ; un institut universitaire de technologie, le centre de formation des sportifs (STAPS) et bientôt le CNAM (Conservatoire National des Arts et Métiers).

3) de par son habitat  
La commune a vu s'implanter sur son territoire depuis une vingtaine d'années de nombreux lotissements en grande partie sur le plateau est.

Ces créations d'habitations ont eu pour effet de couper la commune en deux parties : le «vieux village» avec son habitat traditionnel et les équipements indispensables à la vie d'une commune : la mairie, l'école (11 classes) etc. et le plateau formé de ses lotissements résidentiels.

**C'est une commune qui possède toutes les infrastructures nécessaires à son bon fonctionnement****Dans le domaine de l'enfance**

Deux crèches sont réparties sur le territoire, une dans le centre bourg «nid d'abeilles» et l'autre sur le plateau appelée «petit prince».

Actuellement un projet pour la construction d'un centre de loisirs est lancé. Cette structure sera créée près du terrain du marais et de la halle de sports.

Une école de 11 classes située près de la mairie regroupe tous les enfants du village et recentre la vie de la commune.

**Dans le domaine de la culture**

Il existe une bibliothèque qui fonctionne près de la mairie, une école intercommunale de musique qui va bénéficier à court terme d'un nouveau bâtiment adapté, un centre multimédia qui forme aux nouvelles technologies.

**Dans le domaine du sport**

Comme dans beaucoup de communes, il existe deux terrains de football dont un terrain d'honneur. Dans les années 2000 une halle de sports a été construite et accueille les enfants des écoles qui ne se trouvent pas très loin. On y pratique également les sports collectifs tels que le handball, le basketball et la gymnastique. Derrière cette halle de sports ont été construits des vestiaires pour le football. Il ne faut pas oublier également les deux terrains de tennis ainsi que le terrain de pétanque situé près des tilleuls non loin de la mairie.

Sur l'autre partie de la commune plus récente, s'est implanté dans les années 1990 un golf 9 trous et qui s'est agrandi il y a très peu de temps afin d'être homologué. Puis non loin de là, s'est installé le poney club d'Amiens. La commune avait la particularité, d'accueillir une partie des étudiants et notamment des étudiants de STAPS. A cet effet ont été créés de nombreux plateaux d'évolution dans le cadre de cette formation

**VI - la vie associative**

Il n'existe pas moins de 32 associations dans la commune, 12 ont un lien avec le sport et 8 une compé-



tence culturelle. Ces associations ont la chance de bénéficier de nombreuses salles à titre gracieux.

1) Pour les grosses manifestations la commune possède la salle «les événements» située près du Golf d'une capacité de 400 personnes.

2) Il existe également une salle située avenue Jean Jaurès qui peut rassembler 100 personnes

3) Une autre salle, derrière la mairie, peut accueillir 50 personnes.

Salouël est une commune bien située, proche de la ville dont elle peut bénéficier des avantages, elle reste une commune rurale. C'est un poumon vert. Dynamique et très demandée, c'est une commune où il fait bon vivre. C'est également une ville de contraste où se côtoie un habitat traditionnel et les structures modernes et imposantes de l'hôpital et de l'université. Ville d'avenir, Salouël est une commune très prisée mais où la surface constructible s'amenuise.

#### Associations de Salouël et leurs Présidents :

- **Club cycliste de Salouël**  
M. PORET.....06 75 38 74 88
- **R.C.S. Section Pétanque**  
M<sup>me</sup> PICOT.....03 22 95 21 67
- **R.C.S. Section Football**  
M. DOS SANTOS.....06 85 74 81 37
- **R.C.S. Section Tennis**  
M. CACHERA.....06 88 11 93 87
- **Jardins Ouvriers**  
M. POTTIE.....03 22 95 59 71
- **A.C.P.G. - C.A.T.M.**  
M. DORMEVAL.....03 22 89 49 03
- **Golf Club de Salouël**  
M. DUFRENOY.....03 22 92 08 16
- **Chorale de Salouël, Romance d'antan**  
M<sup>me</sup> POIDVIN.....06 60 76 17 95
- **Comité des Anciens**  
M<sup>me</sup> COTTREL.....03 22 89 34 42
- **Comité des Fêtes**  
M. SAUVAL.....06 80 28 90 50
- **Bibliothèque Municipale**  
M<sup>me</sup> YGOUF - Bibliothèque.....03 22 46 52 34  
M<sup>me</sup> LETELLIER Janine.....03 22 95 52 25
- **Crèche «Nid d'abeilles»** - Président : M. NICOLAS  
M<sup>me</sup> DARRAGON Estelle.....03 22 95 63 89
- **Crèche «Petit Prince»** - Président : M. DELEPLANQUE  
M<sup>me</sup> DARRAGON Estelle.....03 22 38 90 11
- **Association Intercommunale de Musique du Val de Selle** - Présidente : M<sup>me</sup> LEFEBVRE.....06 26 70 84 72  
Direction : Yannick MOINAT.....06 03 25 06 83
- **Gym Volontaire**  
M<sup>me</sup> BAQUET.....03 22 95 67 12
- **Gym Harmonie**  
M<sup>me</sup> COUDUN.....06 74 02 58 39
- **VTT Nature Salouël**  
M. JUNGHANS.....06 79 20 26 01
- **Fanfare de Salouël** - Président : M. BRAILLY  
M. SARA Emmanuel.....03 22 89 61 83
- **Par Tout Chemin** - Présidente : M<sup>me</sup> BAUZIN  
M. DUPIRE Michel.....03 22 45 40 89

- **Hand-Ball Club**  
M. BENEDICTO.....03 22 95 17 73
- **Salouël Basket-Ball Club**  
M. DUFOSSE.....06 83 01 05 13
- **Esperanto 80** - M. ROY.....03 22 45 02 20
- **Voix Si Voix La**  
M. BAQUET.....03 22 95 67 12
- **Club Auto Randonnée**  
M. CRINON.....03 22 89 45 33
- **Metropole Art**  
M. LEFEUVRE.....03 22 89 54 09
- **Trompes du Val de Selle**  
M. SARA.....06 72 02 01 53
- **Amicale des Sapeurs-Pompiers**  
M. MORARD.....03 22 89 32 57
- **Amalgame** - M. DAINE.....06 22 23 42 96
- **CYCLA' 29** - M. RIVAL.....06 62 75 62 97
- **Ecole Louise de la Moissonnière**  
Directrice : M<sup>me</sup> BALDWIN.....03 22 89 56 59
- **Un sourire pour un Avenir**  
M<sup>me</sup> VASSEUR.....03 22 95 40 22
- **Association des Locataires de la Résidence d'Amargue**  
- Présidente : M<sup>me</sup> HENROTTE.....06 13 22 87 51  
- Secrétaire : M. GUEANT Bernard  
5/31 Bis Rue Robert Desnos.....06 60 24 07 64

#### PETITE ENFANCE

Dans le domaine de la petite enfance qui concerne les enfants jusqu'à 6 ans, la commune de Salouël est privilégiée.

Dès 1997, elle a investi dans la construction d'une crèche, située allée Fulgence Lapostolle, «Nid d'Abeilles». Quelques années plus tard, pour faire face à une demande toujours plus pressante, une autre structure d'accueil pour jeunes enfants a été construite rue des Aubrétiats en 2004, c'est la crèche «Petit Prince». Ces deux structures ont reçu un agrément pour 20 places. L'encadrement est composé de 8 personnes diplômées par bâtiment. Les tout-petits peuvent bénéficier d'ateliers d'éveils musicaux, de parcours de psychomotricité, d'ateliers de lecture et de sorties diverses. Tout est mis en œuvre pour l'éveil de nos petits.

Parallèlement la commune compte parmi ses habitants dix-huit assistantes maternelles agréées, c'est un mode de garde toujours très apprécié et qui offre un accueil de qualité.

A partir de 3 ans nos chers bambins, qui entrent à l'école, peuvent participer au centre de loisirs. Les petits viennent nombreux, des prestations bien adaptées leur sont offertes.

## THEZY-GLIMONT



Conseil Municipal

80440

**Nbre d'habitants :** 432

**Nom des habitants :**

**TACEATIENS** (latin TACEACUM) plus couramment appelés Thézy-Glimontois

**Superficie :** 676 ha

**Altitude :** 30 m à 115 m

**Secrétaire de Mairie :** Johanne KRAMERS-LEFEUVRE

**Tél. :** 03 22 34 01 47 - Télécopie : 03 22 34 02 40

**E-mail :** mairie.thezy-glimont@amiens-metropole.com

**Site :** www.ville-thezyglimont.fr

**Permanence :**

Le mercredi de 17h30 à 19h00

**Maire :** Patrick DESSEAUX

**Adjoint :**

1<sup>er</sup> adjoint : Claudie PECHON

2<sup>ème</sup> adjoint : Albert LAURENT

3<sup>ème</sup> adjoint : Omar LABTANI

**Conseillers municipaux :**

Laurent PONCET, Félix LEDRU, Antoine ROISIN, Joël PARSY, Hervé SELIN, Véronique PELTRET, Eric STA

**Amiens Métropole :**

Patrick DESSEAUX (délégué), Albert LAURENT (suppléant)

**Commissions communales :**

• **Commission des Finances :** Patrick DESSEAUX président, Claudie PECHON secrétaire, Albert LAURENT, Marie-Martine ROUSSEL, Anne-Sophie DEVISMES

• **Commission des Biens Communaux, Urbanisme :** Patrick DESSEAUX président, Claudie PECHON secrétaire, Albert LAURENT, Omar LABTANI, Laurent PONCET, Hervé SELIN, Michel BURE, Jacky JOURDAIN, Jean-Louis MEYER, Francis TOPART

• **Commission des Travaux, Sécurité, Voirie, Chemins :** Albert LAURENT président, Antoine ROISIN secrétaire, LABTANI Omar, LEDRU Félix, PARSY Joël, SELIN Hervé, BECUE Jean-Michel, FOURNIER Paul, HIRSCH Michel

• **Commission de la Jeunesse :** Véronique PELTRET présidente, Félix LEDRU secrétaire, CAMUS Brigitte, DEVISME Anne-Sophie, DUFRENOY Laurence, MEYER Jean-Louis, SELIN Sophie

• **Commission de l'Information et de la Communication :** Claudie PECHON présidente, Marie-Martine ROUSSEL secrétaire, LABTANI Omar, PONCET Laurent, STA Eric, HIRRET Michel, RICHARD Yannick

• **Commission des Loisirs et de la Culture :** Albert LAURENT président, ROUSSEL Marie-Martine secrétaire, PARSY Joël, CAMUS Brigitte, PARSY Nadine, SALLE Agnès

• **Aménagement et environnement - développement durable, amélioration Cadre de vie, Vallée de l'Avre et Marais, Natura 2000 - Fleurissement :** LAURENT Albert président, ROUSSEL Marie-Martine secrétaire, PONCET Laurent, BECUE Achille, BIGOT Claude, BURE Michel, FAUVEL Jacky, FERBUS François, FIEVET Daniel, JOURDAIN Jacky, MEYER Jean-Louis

• **C.C.A.S. :** Patrick DESSEAUX président, Claudie PECHON vice-présidente, Marie-Thérèse LEDRU membre de l'UDAF, LAURENT Albert, PELTRET Véronique, CAMUS Brigitte, PARSY Nadine, TERNISIEN Colette

• **Commission Communale des Impôts Directs :** Patrick DESSEAUX président, DUMONT Marc, LABTANI Omar, PELTRET Véronique, SELIN Hervé, STA Eric, DA SILVA Jacques (titulaires), PECHON Claudie (suppléant du Président), AMIOT Martine, BECUE Achille, HIRRET Michel, RICHARD Yannick, SALLE Agnès, BOUDOUX D'HAUTEFEUILLE J-François (suppléants)

• **Commission Appel d'Offres :** DESSEAUX Patrick, président, LABTANI Omar, LAURENT Albert, PECHON Claudie (titulaires), PONCET Laurent, PELTRET Véronique, PARSY Joël (suppléants)

**Liste des syndicats intercommunaux 2008 :**

• **SIVoM de Boves :** Patrick DESSEAUX, Albert LAURENT (délégués) - Hervé SELIN (suppléant)

• **SIER Ailly sur Noye :** Patrick DESSEAUX, Claudie PECHON (délégués) - Laurent PONCET, Antoine ROISIN (suppléants)

• **SISCO Moreuil :** Eric STA (délégué) - Joël PARSY (suppléant)

• **SISCO Hailles/Thézy :** Hervé SELIN (président), Omar LABTANI - Eric STA (délégués) - Antoine ROISIN (suppléant)

• **SISA Estrées sur Noye :** Antoine ROISIN, Véronique PELTRET (délégués) - Claudie PECHON (suppléant)

• **Syndicat Mixte Vallée de la Somme :** Albert LAURENT, Félix LEDRU (délégués) - Jean-Louis MEYER (suppléant)

• **Correspondant Militaire :** Antoine ROISIN

• **Correspondant Sécurité :** Antoine ROISIN

• **Gestion Salle des fêtes :** Albert LAURENT, Joël PARSY

• **Gestion Cimetière - Eglise :** Albert LAURENT, Paul FOURNIER

**Associations et leurs présidents :**

• **Anciens Combattants de l'Avre**

Gustave DESOMBERG

• **Association d'Education Populaire (A.E.P.)**

Martine AMIOT

• **Association Sportive de Tir aux Armes de chasse (ASTAC 2)**

• **Association "les amis de la pêche"**

Michel BURE

• **Association des Parents d'élèves «L'île aux Enfants»** - Isabelle LABTANI

• **Société de Chasse**

Jean-François D'HAUTEFEUILLE

• **Société de Pêche** - Didier DUPONT

#### • Union syndicale des apiculteurs picards

Secrétaire général : Bernard LAMIDEL  
Président : Patrick GAMBIER

#### Monuments :

- Eglise St Médard de 1830
- Château du 18<sup>ème</sup> siècle
- Monument Eloi Morel (inventeur du louchet à tourbe)
- Monument aux Morts (sculpteur Valentin Molliens)

#### Tourisme :

- La vallée de l'Avre

#### Histoire :

**Tourbe, Thézy-Glimont** : deux noms qu'a su unir à une autre époque un habitant de la Commune : Eloi Morel,



toujours présent parmi nous grâce au monument élevé en sa mémoire.

Dès le Moyen Âge, on s'aperçoit qu'une terre noire extraite des marais et une fois sèche donne un combustible.

En 1313, Isabelle, Reine d'Angleterre, Comtesse du Ponthieu, accorde au Maire d'Abbeville, le droit de tourber pendant 7 ans. Dès lors, l'exploitation de la tourbe se développe énormément et transforme le paysage.

En 1693, les trésoriers de la généralité d'Amiens protestaient contre les abus d'extraction. Pourtant jusqu'alors l'exploitation était difficile et on ne prenait que la couche supérieure de cette source d'énergie.

Heureusement, en l'an 1735, naissait à Thézy-Glimont, un homme, **Eloi Morel**, qui allait transformer, révolutionner et faciliter l'extraction de cette matière première. En effet, en inventant le grand louchet (visible à la Mairie), il était alors possible d'extraire ce combustible jusqu'à 7 à 8 mètres de profondeur.

Si à l'époque, **Thézy-Glimont** avait su disposer de voies de communication et si l'Avre avait été plus navigable, Thézy aurait certainement bénéficié alors d'un essor économique plus important en exportant vers Amiens la tourbe renfermée dans ses marais.



La tourbe, cette accumulation de fibres et de fragments végétaux n'a pas seulement été utilisée comme moyen de chauffage. Le Docteur Rasurel au début du siècle y a découvert des pouvoirs médicaux. Elle aurait été efficace pour les bronches, l'abdomen, les articulations, les maladies de peau,...

En agriculture, elle était utilisée comme engrais, on en trouve d'ailleurs toujours, dans les jardinerie pour alléger la terre.

**Eloi Morel** (1735-1809) né à Thézy-Glimont, forgeron et tourbier, inventa en 1786, le grand louchet à manche de 7 mètres muni d'une boîte métallique à bords coupants de 75 cm de longueur.



Avant lui, l'extraction de la tourbe au petit louchet ne permettait d'exploiter au maximum que le septième de la quantité de tourbe déposée au fond des eaux.

La construction du grand louchet permit de tirer sous l'eau de la tourbe jusqu'à 7 mètres de profondeur, c'est-à-dire douze fois plus profondément qu'auparavant. Le prix du combustible baissa et les propriétaires de terrains tourbeux réalisèrent de gros bénéfices.

Le monument d'Eloi Morel fut élevé en 1842 à l'intersection de la rue de Boves, de la rue Cadet et de la Grande Rue. La lanterne à pétrole surplombant l'édifice était allumée et éteinte chaque jour par le garde champêtre. Elle a été supprimée vers 1905. Renversé par un attelage vers 1945, il a été réédifié en 1950 à l'angle de la rue Cadet et de l'Allée des Tilleuls.

#### Blason populaire :

«Chés français éde Thézy»

#### Tri sélectif :

Ordures ménagères le jeudi - Sacs jaunes le vendredi.

**Poste** : Relais - bar «Le Thézy»

1 rue de l'église.....03 22 34 00 11

**Trésorerie** : Amiens Centre - 1-3 rue Pierre Rollin.



**Ecole** : Regroupement Hailles/Thézy-Glimont

2 écoles à Thézy-Glimont - 1 école à Hailles.

#### Cantine, Garderie, CLSH

(centre de loisirs sans hébergement) .....03 22 34 05 78

**Fête locale** : 3<sup>ème</sup> dimanche de Juin

**Rédierie** : le 14 juillet

**Culte catholique** : Paroisse St Vaast (Eglise St Médard)

- Répondante : Monique BECUE.....03 22 34 00 19

- Curé : Père Gabriel POIMBOEUF .....03 22 09 70 52

- Vicair : Abbé Arnaud LEJEUNE .....03 22 09 70 52

#### Historique du SISCO :

Jusqu'en 1986, les écoles de Hailles et Thézy-Glimont étaient gérées chacune de leur côté par les deux communes.

L'école de Hailles comprenait une classe unique, accueillant tous les cours, les enfants étant pris à l'âge de 5 ans, l'école de Thézy-Glimont comprenait deux classes dont une accueillant les enfants de maternelle à partir de 3 ans, 3 ans 1/2.

En 1986, un regroupement pédagogique se mettait en place. Ainsi, les élèves des deux communes pourraient fréquenter la maternelle avant 5 ans, et même à partir de 2 ans en fonction des places disponibles, et chaque classe de primaire aurait moins de cours différents à gérer, donc une pédagogie plus efficace.

La gestion du regroupement pédagogique était alors confié au SIVOM (Syndicat Intercommunal à Vocation Multiple) de Moreuil. Celui-ci avait à régler les factures de fonctionnement des écoles : achats, transport, participation au salaire de l'agent de l'école maternelle (qui était alors un C.E.S.).

En 1993, le SIVOM était dissous et remplacé par une autre structure intercommunale : la CCALM (Communauté de Communes Avre Luce Moreuil) ; mais cette structure n'avait pas pour compétence la gestion des questions scolaires. Il est donc apparu la nécessité de créer un SIVU (Syndicat Intercommunal à Vocation Unique) entre les Communes de Hailles et Thézy-Glimont. Ce SIVU prit la dénomination de SISCO (Syndicat Intercommunal à Vocation Scolaire).

Les premières années, le SISCO reprit simplement les fonctions du SIVOM, se chargeant de régler les factures afférentes aux affaires scolaires.

Mais la nécessité se faisait pressante de créer pour nos communes des structures d'accueil hors-temps scolaire : garderie, cantine, centre de loisirs.

C'est en août 1996 que le SISCO décidait de mettre en place ces structures. Sa fonction devint alors plus importante, et sa gestion beaucoup plus complexe.

#### Le SISCO Hailles/Thézy-Glimont

Le Syndicat Intercommunal à vocation SCOLAIRE (SISCO) est un comité formé de 6 délégués des deux communes de Hailles et de Thézy-Glimont (plus deux suppléants), qui élit un Président.

Son siège et situé en mairie de Hailles :

1, rue de la Croix - 80440 Hailles

Tél./Fax : 03 22 34 00 17

Courriel : mairie.hailles@wanadoo.fr

#### Bibliothèque municipale :

Mercredi de 17h à 19h

Nouvelle équipe : Agnès SALLE, Brigitte CAMUS, Claudine

FLORENTIN, Marie-Christine RUELLE, Leïla FALISSE et Marie-Josée SOLEME.

#### Composition du SISCO :

• Délégués de Thézy-Glimont : Patrick DESSEAUX (Maire de Thézy-Glimont, membre de droit), **Hervé SELIN (Président)**, Omar LABTANI (titulaire), Eric STA (titulaire), Antoine ROISIN (suppléant).

• Délégués de Hailles : Jacques VAN OOSTENDE (Maire de Hailles, membre de droit), **Carole ZEISLER (Vice-Présidente)**, Loïc DUMOULIN (titulaire), Stéphane PELLIEU (titulaire), Jérôme DILLY (suppléant).

**Secrétaire du SISCO** : Francis ROY-KENT

Le rôle du SISCO consiste à assurer la gestion administrative et financière du RPI (Regroupement Pédagogique Intercommunal), il vote le budget et détermine la participation financière de chacune des communes.

Le personnel de la garderie et du centre de loisirs est composé de Christiane BEDNARZ (A.T.S.E.M.), Delphine PARSY (directrice du centre), Nathalie RICQUEBOURG (animatrice), Marie-José SOLEME (agent de service).

#### Pour info :

- école de Thézy / Hailles

- cycle 1 cycle 2

- cycle 3 en tout 70 élèves

#### 1) composition de l'équipe encadrante :

- 1 président : SELIN Hervé
- 1 vice présidente : ZEISLER Carole
- 1 directrice : PARSY Delphine
- 1 secrétaire : ROY Francis
- 3 titulaires et personnel vacataire en saison

#### 2) la cantine : en moyenne 35 élèves de l'école fréquentent la restauration scolaire.

#### 3) accueil CLSH : en moyenne 35 enfants/ jour, environ 60 enfants fréquentent le centre.

**Horaires** : jours de classe : 7h à 19h, Le mercredi et les vacances scolaires de 7h30 à 18h30.

Toussaint, Février, Pâques : ouvert pendant 1 semaine.  
Juillet : 3 semaines. Août : dernière semaine.

Pour toute infos et reportage photos, vous pouvez consulter le site internet de Thézy, rubrique : *infocaccueil de loisirs*.



## VERS SUR SELLE



Conseil Municipal

80480

Nbre d'habitants : 700

Nom des habitants : Versois

Superficie : 1.118 ha

Site : www.vers-sur-selle.fr

Blason populaire :

«Chés Emblayeux éde vers»

Maire : Thierry DEMOURY

Adjoint :

1<sup>er</sup> adjoint : Jean-François CANDELIER

Finances, budget, emplois, projets, relations avec les entreprises

2<sup>ème</sup> adjoint : Jean-Luc JEUNIAUX

Affaires sociales, affaires scolaires, communication, relation avec les associations

3<sup>ème</sup> adjoint : Edouard DUSSART

Aménagement et urbanisme, équipement et entretien des bâtiments

Conseillers (res) municipaux :

Estelle BOUSSU, Anne Marie COCAGNE, Alexandra COURTEAUX, Marc CAPRON, Dominique DUCROCQ, Michel PROCHWICZ, Bruno POURNY, Cédric POUVREAU, Claude RICHARD, Pierre RIVET, Philippe THURET.

## ORGANISATION DU CONSEIL MUNICIPAL

## Instances intercommunales

## • Amiens métropole

Délégué titulaire : Thierry DEMOURY,  
Vice-Président d'Amiens métropole, chargé du secteur Ouest

Délégué suppléant : Jean-François CANDELIER

## • SIVOM de Boves

Titulaires : Edouard DUSSART, Jean-Luc JEUNIAUX  
Suppléant : Philippe THURET

## • S.I.S.A soins à domicile

Titulaires : Jean-Luc JEUNIAUX, Philippe THURET  
Suppléant : Marc CAPRON

## • S.I.E.R Sud Amiénois

Titulaires : Edouard DUSSART, Philippe THURET  
Suppléants : Alexandra COURTEAUX, Bruno POURNY

## • S.M.I.Vo.S Regroupement scolaire de Vers sur Selle/ Bacouël

Philippe THURET (Président), Bruno POURNY et Michel PROCHWICZ

## • Syndicat de la rivière Selle

Titulaire : Jean-François CANDELIER  
Suppléante : Anne-Marie COCAGNE

## COMMISSIONS DU CONSEIL

## • Commission des Finances

Président : Jean-François CANDELIER

Membres : Thierry DEMOURY, Alexandra COURTEAUX, Cédric POUVREAU, Dominique DUCROCQ

## • CCAS : Actions sociales

Président : Jean-Luc JEUNIAUX

Membres (élus) : Estelle BOUSSU, Alexandra COURTEAUX, Jean-François CANDELIER, Dominique DUCROCQ.

Membres externes : Paul CLABAUT, Antoine COPIN, Daniel FAUVEAUX, Marcel POUILLAUDE, André POUILLY.

Permanence assurée le samedi de 11h à 12h.

## • Commission Communication, information et vie associative

Président : Jean-Luc JEUNIAUX

Membres : Philippe THURET, Michel PROCHWICZ, Alexandra COURTEAUX (Artothèque), Cédric POUVREAU.

## • Commission aménagement et travaux

Président : Edouard DUSSART

Membres : Philippe THURET, Michel PROCHWICZ, Bruno POURNY, Dominique DUCROCQ et Claude RICHARD.

## • Commission des fêtes et cérémonies

Présidente : Anne-Marie COCAGNE

Membres : Jean François CANDELIER, Michel PROCHWICZ, Bruno POURNY.

## • Commission Amiens métropole

Président : Thierry DEMOURY

Membres : Philippe THURET, Michel PROCHWICZ, Marc CAPRON, Dominique DUCROCQ.

## • Commission Appel d'offres

Président : Thierry DEMOURY

Membres : Edouard DUSSART, Philippe THURET, Estelle BOUSSU, Bruno POURNY.

Secrétaire de Mairie : Corinne DELEPINE

Tél. : 03 22 95 18 35

## Permanences :

Lundi et Mardi de 9h à 12h et de 14h à 17h,  
Vendredi de 9h à 12h et de 14h à 19h

## Permanences des élu(es) :

Samedi de 10h à 12h.  
Thierry DEMOURY de préférence sur rendez-vous.

## Patrimoine local :

Jean TOUZET .....03 22 95 38 02

## Associations et leurs Présidents :

## • Aïkido

Patrice ROUSSEZ .....03 22 33 12 71

## • Amicale des Aînés

Anne-Marie EVRARD .....03 22 89 32 34

## • Association Bulle (relaxation)

Sophie BRASSART .....03 22 89 49 25

## • Anciens Combattants (ACPG-CATM)

Jacques MILLE .....03 22 42 09 94

## • Association des parents d'Elèves de Vers/Bacouël (APEVB)

Jane NAMOTTE .....06 14 22 35 31

## • Association Melo'gym

Aurore LA VIEVILLE .....06 77 93 11 43

## • Comité d'animation

Daniel FAUVEAUX .....03 22 89 67 09

• Entente Sportive - Pierre RIVET .....03 22 95 17 20

## • Feeling and Move

Brigitte LELIEVRE .....03 22 89 15 06

## • Lou organisation (théâtre)

Marc BULCOURT .....03 22 53 00 19

• Société de Chasse - Claude ISEBE .....03 22 95 28 83

• Société de Pêche - Jacques EVRARD .....03 22 89 32 34

## • Les Souliers de Vers

Jean-François CANDELIER .....03 22 95 71 83

Fête locale : 1<sup>er</sup> dimanche d'octobre

## Monument :

• Eglise Saint-Rémi du XVI<sup>ème</sup> siècle, située sur une hauteur, surplombe le village. Son portail date du XIII<sup>ème</sup> siècle (1238). En 1472, l'église subit de nombreux outrages. De multiples restaurations furent effectuées et l'église fut dotée d'une cloche en mémoire de Saint Hildevert.

## Tourisme : Vallée de la Selle

## Histoire :

Clovis Thorel 1833 -1911

Botaniste et médecin

Natif de VERS-HEBECOURT (les 2 communes ne forment alors qu'une seule entité), il suit des études de médecine à Amiens ; mais il s'arrête prématurément pour s'engager dans la marine ce qui l'amène à participer à la colonisation de la Cochinchine de 1861 à 1868 ; il va se donner à sa passion initiale de botaniste en constituant une très importante collection de végétaux qui va contribuer à sa renommée internationale puisque son nom est lié à certaines plantes d'indochine (cf «Thorélia»), c'est à ce titre, qu'il participe à la première liaison partant du Mékong pour aboutir 2 ans après à Shangai.

De retour, il termine ses études pour s'installer à Paris et l'été à Bagnoles de l'Orne où il va s'intéresser aux propriétés particulières des eaux de sources.

A sa tombe au Père Lachaise, est adossée celle de Jim MORRISON, lieu de mémoire toujours très fréquenté.

## Blason populaire :

«Chés Emblayeux éde Vers»

Ecole «Les Jeunes Pousses» : En RPI avec Bacouël sur Selle 4 classes de la TPS au CM2.

Directrice Sophie LENNE : 03 22 95 71 08

Etude surveillée le soir de 16h40 à 17h40. Cantine.

Garderie Périscolaire (gérée par les parents d'élèves) : Garderie du matin de 7h45 à 9h : 0,55€ le quart d'heure

Garderie du soir de 17h40 à 18h15 : 1,50€ la présence.

## Accueil de loisir sans hébergement :

En période scolaire : le mercredi de 13h30 à 17h30.

PENDANT les vacances scolaires : la première semaine des vacances de la Toussaint, février et Pâques. Tout le mois de juillet avec possibilité de mini-camps

Pour tout renseignement : contacter Cécile Desvignes en mairie ou au 06 84 51 68 84.

## Assistantes maternelles agréées de Vers sur Selle :

LUCAS Marie Hélène - 48 rte de Conty..03 22 89 40 76

FOURE Daisy - 2 rue du Culmont.....03 22 47 24 94

LECOUTRE Valérie - 12 route de Conty..03 22 89 01 58

## Ouverture de la «médiathèque du bord de Selle» :

Tout public : lundi de 18h à 19h30 et jeudi de 14h à 14h30 et de 18h à 19h30, Samedi de 11h00 à 12h00

Scolaires : jeudi de 9h30 à 12h et de 14h30 à 16h30

## Bibliothèque :

Mêmes horaires

## Salle multimédia :

Formation/accès libre Internet : Lundi et jeudi de 18h à 19h30 - Samedi de 10h à 12h.

Jeux en réseau :

Mardi de 18h à 19h30 - Mercredi de 14h à 16h.

## Bureau de poste : Saleux

Trésorerie : Amiens Centre - 1-3 rue Pierre Rollin

## Délégués Amiens Métropole :

Thierry DEMOURY, Vice-Président d'Amiens métropole, chargé du secteur Ouest.

Suppléant : Jean-François CANDELIER

## Eglise catholique : Paroisse St Antoine des Monts

Répondants : Andréa BIENDINE .....03 22 95 15 11

Martine DEMARQUOIS .....03 22 45 12 74

Jean TOUZET .....03 22 95 38 02

- Prêtre modérateur : Père Noël KIEKEN

- Lieu de résidence : 63, rue Vulfran Warmé - Amiens

.....06 20 77 76 92

Maison paroissiale : .....03 22 41 21 37

Site : www.paroisse-conty.org

## Tri sélectif :

Lundi : bacs vert clair (déchets verts)

Jeudi : sacs jaunes

Vendredi : bacs vert foncé (ordures ménagères)

## Encombrants :

1<sup>er</sup> jeudi du mois de janvier, avril, juillet et octobre

## Verres :

Parking face au cimetière, Parking de la mairie.

Taille haies et branches : 1<sup>er</sup> mercredi de juin à novembre passage l'après-midi.

Café Bal de la Jeunesse



Vers - La grande rue Emmanuel BOURGEOIS

Canton de Boves

## Permanences Sécurité Sociale

### UN SERVICE D'ACCUEIL PRÈS DE CHEZ VOUS...

Pour toutes difficultés financières ou autres liées à la santé  
ou pour obtenir un renseignement,

une AIDE dans l'accomplissement de vos démarches administratives,  
ou formuler une demande...

**MARDI BOVES** ..... **03 60 03 49 20**  
(Centre Social : 120, rue Victor Hugo) ..... 14h à 16h30

**JEUDI SALEUX** - Salle Eugène Viandier (sans Rendez-vous) ..... **03 22 89 43 95**  
(en face mairie)..... 9h à 11h30

### Permanences de retraites

Sandrine ANCEL

**BOVES et DURY** : sur rendez-vous au 06 08 97 89 56  
Cottenchy, Estrées, Dommartin, Glisy, Sains-en-Amiénois,  
Saint-Fuscien, Thézy-Glimont

Edith LEFEBVRE

**SALOUËL** : sur rendez-vous au 06 74 68 18 93  
Hébécourt, Saleux, Vers-sur-Selle

### Centres de Sécurité Sociale

**Centre Amiens 2** 12, Bd Alsace Lorraine 1er étage - 80032 AMIENS  
**Tél. : 08 20 90 41 11**  
Blangy Tronville - Cachy - Gentelles - Glizy

**Centre 217** 642, rue de Cagny - 80033 AMIENS Cedex -  
**Tél. : 08 20 90 41 11**  
Boves - Cottenchy - Dommartin - Dury - Estrées sur Noye  
Fouencamps - Grattepanche - Guyencourt - Hailles - Hébécourt  
Remiencourt - Rumigny - Sains en Amiénois - St Fuscien  
St-Saulfieu - Thézy-Glimont - Vers sur Selle

**Centre 219** Place Léon Gontier - 80031 AMIENS Cedex -  
**Tél. : 08 20 90 41 11**  
Saleux - Salouël

Canton de Boves

## Centre Médico-Social

### Canton de BOVES

Territoire de développement social et d'insertion Villers-Bocage - Corbie - Boves  
6, rue du Quai - 80800 CORBIE - Tél. 03 60 03 49 00

- |   |  |
|---|--|
| 1) Responsable de Territoire : <b>Christian POULAIN</b> | 7) Sage Femme : <b>Florence MAERTENS</b>   |
| 2) Cadre Technique Social : <b>Michel GODIN</b>         | 8) Conseillère en Economie Sociale et Familiale :<br><b>Céline PONTHEUX</b>          |
| 3) Cadre technique Enfance : <b>Claudette FREVILLE</b>  | 9) Educatrice Spécialisée Aide Educative à Domicile<br>(AED) : <b>Lauriane KONDO</b> |
| 4) Médecin de territoire : <b>Docteur M. MOREL</b>      | 10) Conseillère Conjugale et Familiale : <b>Martine VERRIER</b>                      |
| 5) Puéricultrice : <b>Emmanuelle FOURMANOIR</b>         |  |
| 6) Médecin de PMI : <b>Docteur Danièle AWADALLA</b>     |  |

#### Permanences :

**Odile VANDERGHOTE** (Assistante Sociale) : **Mardi et vendredi de 9h30 à 11h30 sur rendez-vous**  
**Dorothee FONTAINE** (Assistante Sociale) : **Jeudi de 9h30 à 11h30 sur rendez-vous**

#### Secteur

**SALEUX - SALOUËL**

**SALEUX** : **Evelyne SALAME**

(Assistante Sociale) :

Centre Médico-Social de St ROCH

86 rue St ROCH - 80000 AMIENS

Tél. **03 22 22 13 31**

**Permanences :**

A l'antenne médico-sociale,  
rue du 8 Mai - Bâtiment La  
Chênaie Appt. 50 à SALEUX  
le Mardi de 9h30 à 11h30

Tél. **03 22 95 19 47** pendant la  
permanence.

**Maryse LEROI** (Puéricultrice)

**SALOUËL** : **Evelyne SALAME**

(Assistante Sociale) :

Centre Médico-Social de St ROCH

86 rue St ROCH - 80000 AMIENS

Tél. **03 22 22 13 31**

**Permanences :** A la Maison des  
Associations

Rue Ferdinand Buisson à Salouël  
le mardi de 10h00 à 11h30

Tél. **03 22 95 22 11** pendant la  
permanence.

**Maryse LEROI** (Puéricultrice)

#### Consultation de nourrissons

**BOVES** - Centre Médico-Social :

Emmanuelle FOURMANOIR (puéricultrice) +

Danièle AWADALLA (Médecin de PMI)

Consultation sur rendez-vous (possibilité de  
faire peser le bébé tous les lundis après-midi).

**SALEUX** - Centre Médico Social :

Maryse LEROI (puéricultrice) + Médecin de PMI

Lundi après-midi sur rendez-vous

#### Secteur

**BOVES (Sud) - DURY -**

**HEBECOURT - RUMIGNY - SAINS**

**EN AMIENOIS - SAINT SAULFIEU -**

**VERS-SUR-SELLE**

**Odile VANDERGHOTE**

(Assistante Sociale) :

Centre Médico-Social :  
120, rue Victor Hugo

80440 BOVES

Tél. **03 60 03 49 20**

**Permanences :** Au Centre  
Médico-Social le mardi de 9h30  
à 11h30 sur rendez-vous,  
et le vendredi de 9h30 à 11h30  
sur rendez vous.

**Emmanuel FOURMANOIR**

(Puéricultrice)

**Fabienne LENS-GUERLE**

(Secrétaire)

#### Secteur

**BOVES (Nord) -**

**BLANGY-TRONVILLE - CACHY -**

**COTTENCHY - DOMMARTIN**

**ESTRÉES-SUR-NOYE -**

**FOUENCAMPS - GENTELLES -**

**GUSY - GRATTEPANCHE**

**GUYENCOURT-SUR-NOYE -**

**HAILLES - REMIENCOURT - SAINT**

**FUSCIEN - THEZY-GLIMONT**

**Dorothee FONTAINE**

(Assistante Sociale)

Centre Médico-Social :

120, rue Victor Hugo

80440 BOVES

Tél. **03 60 03 49 20**

**Permanences :** Au Centre  
Médico-Social le jeudi de 9h30 à  
11h30

**Emmanuelle FOURMANOIR**

(Puéricultrice)

**Fabienne LENS-GUERLE** (Secrétaire)

#### Autour de la naissance

**BOVES**

Florence MAERTENS (sage femme). Consultation  
le mercredi après-midi sur rendez-vous.

#### Entretien conseil conjugal et familial

**BOVES :**

Martine VERRIER (Conseillère Conjugale et Familiale)  
sur rendez-vous.

#### Consultations psychiatriques

**BOVES**

Permanences de M<sup>me</sup> Docteur SEILLIER le lundi  
matin au Centre Médico-Social sur rendez-vous  
auprès du CMP CRISTAL au **03 22 91 40 56**.



## Les services de proximité

### Le S.I.Vo.M.

(syndicat intercommunal à vocations multiples)

**Véronique VIARDOT, Marie-Ange HANON-LEFEBVRE, Thérèse EVRARD**  
sont à VOTRE DISPOSITION SUR RENDEZ-VOUS :

Du Lundi au Jeudi de 9h30 à 12h et de 13h30 à 16h30. Le vendredi de 9h30 à 12h30.  
En cas d'absence un répondeur téléphonique est à votre disposition.

Adresse : 112 bis rue Victor Hugo à BOVES  
**Tél. : 03 22 09 39 09**

#### Composition du Bureau

Les 19 communes adhérentes sont représentées par 2 délégués constituant le comité syndical.

Ce sont ces délégués qui ont élu le Bureau du SIVoM actuellement en exercice et constitué comme suit :

**Président :**

**Dominique DHORNE**

Maire d'Hébecourt

**1<sup>er</sup> Vice-Président :**

**Patrick DESSEAUX**

Maire de Thézy-Glimont

**2<sup>ème</sup> Vice-Président :**

**Daniel PARISOT**

Maire de Boves

**L'activité du S.I.Vo.M.** recouvre deux secteurs : l'aide sociale et la voirie.

#### Section Aide Sociale

Le SIVOM bénéficie de l'agrément qualité délivré par la Préfecture de la Somme.

**Aide à domicile aux personnes âgées ou handicapées :** Le SIVoM permet un maintien à domicile de ce public en assurant l'entretien courant de l'habitation (à l'exclusion de gros travaux tels que l'entretien des bâtiments ou le jardinage), la lessive, le repassage, les courses dans le quartier, la préparation des repas, et, le cas échéant, l'aide à l'hygiène corporelle.

Après évaluation de la dépendance, une demande d'aide peut être effectuée soit auprès de la caisse de

retraite du demandeur, soit auprès du Conseil Général pour obtention d'une A.P.A..

En fonction du type d'aide obtenu, le bénéficiaire dépendra du service prestataire ou du service mandataire.

**Service prestataire :** mise à disposition d'une aide à domicile dont le SIVoM est l'employeur.

**Service Mandataire :** La personne est l'employeur de son aide à domicile et le SIVoM a pour mission de l'aider dans les démarches liées au recrutement.

#### L'Allocation Personnalisée d'Autonomie (APA) :

Le SIVoM est conventionné par le Conseil Général de la Somme, pour la mise en place de cette aide qui s'adresse aux personnes rencontrant des difficultés pour accomplir les gestes essentiels de la vie courante.

#### Téléalarme :

Préoccupé par les risques auxquels sont exposées les personnes âgées qui poursuivent à leur domicile une existence solitaire (malaises, accidents, agressions...) le SIVoM met à leur disposition un boîtier de téléalarme qui permet en cas d'urgence d'être entendu et de bénéficier rapidement d'une intervention extérieure.

#### Portage repas à domicile :

Si vous avez + de 60 ans, vous êtes handicapé, un service de portage de repas vous est proposé par la CROIX ROUGE de Montdidier. Pour tout renseignement, contacter le 03.22.78.83.98.

#### Section Voirie

Cette section s'est donnée pour objectif le bordurage, l'aménagement des trottoirs et l'aménagement de voiries communales.

## du canton de Boves

### Le S.I.S.A.

(Syndicat Intercommunal du Sud Amiénois)

Service de soins à domicile pour Personnes Agées et Adultes Handicapés

Siège : rue des Lombards - 80250 Estrées sur Noye

Tél. : 03 22 09 58 11 - e.mail : sisa.sud@wanadoo.fr

Heures d'ouverture : lundi, mercredi, jeudi : 8h30-16h ; mardi et vendredi : 8h30-18h

#### S.I.S.A. :

Le S.I.S.A est composé de 3 services :

- Service de soins à domicile pour personnes âgées de plus de 60 ans (55 places)
- Service de soins à domicile pour adultes handicapés. (10 places)
- Service d'auxiliaire de vie pour adultes handicapés (service prestataire conventionné par le Conseil Général)

Le S.I.S.A. est une collectivité territoriale, gérée par des élus, mais qui reste sous tutelle de la DIRECTION DEPARTEMENTALE DES AFFAIRES SANITAIRES ET SOCIALES.

Le syndicat est administré par un comité composé de deux délégués élus par les conseillers municipaux des 52 communes adhérentes. Chaque commune doit élire 2 délégués et 1 suppléant pour les représenter.

En début de chaque mandat municipal, le comité élit un bureau composé de 12 membres répartis équitablement.

#### BUREAU :

**Président :** François DELECOLLE,  
Maire de RUMIGNY

**1<sup>er</sup> Vice Président :** Aline CHOQUET,  
Adjointe au Maire de Saint-Fuscien

**2<sup>ème</sup> Vice Président :** Sylvain DAGNIAUX,  
Conseiller Municipal de Fransures

**Secrétaire :** Laurence DUVIVIER,  
Adjointe au Maire de Saint Saufflieu

**Membres :** Christian ALIX (Gentelles),  
Maurice NAVARRE (Grattepanche),  
Corinne BELVALETTE (Saint-Fuscien),  
Bertille DE COLNET (Sains en Amiénois),  
Jocelyne PLANQUE (Chirmont),  
Stéphanie LELIEVRE (Chaussoy Epagny),  
Dominique CHEDDIN (Hallivillers),  
Lysiane DAIRE (Oresmaux).

#### Le PERSONNEL :

Infirmière Coordinatrice, Responsable : Annie CENSE

Secrétaires : Nathalie DIEVAL (temps plein)  
Roselyne BONNASSIES (temps partiel)

17 Aides Soins (5 plein temps, 12 temps partiel)  
6 Auxiliaires de Vie.

#### MISSION du SERVICE de Soins à Domicile

Le S.I.S.A est un service de soins pour le maintien à domicile des personnes âgées, de personnes souffrant de pathologie chronique et aux adultes handicapés de moins de 60 ans. Les soins sont assurés par des aides soignantes diplômées. L'admission se fait sur prescription médicale (médecin traitant, sortie d'hôpital, clinique) pour des soins de nursing (toilette, préventions d'escarre, habillage, change de linge, réfection du lit, change et petite toilette en fin d'après midi et recouché...).

#### FINANCEMENT :

Les places sont attribuées par la DDASS, le financement des prestations est assuré par les caisses de retraite.

#### MISSION du SERVICE d'auxiliaire de vie :

Le service d'auxiliaire de vie est agréé pour l'assistance auprès des adultes handicapés, dans le cadre de la prestation de compensation du handicap (PCH) en partenariat avec le Conseil Général. Prestations : aide destinée à toute personne dont l'état nécessite l'aide effective d'une tierce personne, garde avec soins dans le cadre d'un projet mis en œuvre avec une équipe pluridisciplinaire en partenariat avec la Maison du Handicap.

**FINANCEMENT :** Conseil Général, PCH.

## L'aide Alimentaire du Canton de Boves

Pour les plus démunis, l'association distribue à Saleux le matin de 10h à 11h et à Boves l'après-midi de 14h à 15h les colis de la BANQUE ALIMENTAIRE, **un jeudi sur deux, toute l'année.**

Pour tous renseignements,

**Boves - Gaston Leblan : 03 22 09 24 78**  
**Saleux - Edmond Kamedula : 06 76 38 28 68**  
ou Centre Médico Social de Boves : **03 60 03 49 20**

Canton de Boves

## La santé dans le canton

### MÉDECINS

#### BOVES

**FROSSARD Isabelle**  
**GIBOULET Juliette**  
 6 ruelle Ambroise Minot .....03 22 09 62 16  
**GOURDIN Jean-Pierre**  
 25 ter, rue Victor Hugo.....03 22 09 35 35  
**PORTIER Michel**  
 51, rue Victor Hugo.....03 22 35 11 22  
**SENLIS Anne-Sophie**  
 51, rue Victor Hugo.....03 22 35 11 22  
**SAILLY Dominique**  
 6, ruelle Ambroise Minot.....03 22 09 30 28  
**THÉZY Brigitte (de)**  
**THÉZY Dominique (de)**  
 20, rue du Commdt Jan .....03 22 09 30 45

#### DURY

**COTTREL Barbara**  
 4, rue de l'Eglise .....03 22 33 00 49  
**DUBOIS Pierre**  
 75, route Nationale.....03 22 45 41 21

#### SAINS-EN-AMIÉNOIS

**COROYER Romuald**  
 73, rue Chaussée.....03 22 09 56 59

#### SAINT-FUSCIEN

**BELVALETTE Corine**  
 7, rue du Puits .....03 22 09 60 07  
**VINCENT Dorothée**  
 7, rue du Puits .....03 22 09 60 07

#### SAINT-SAUFLIEU

**CELISSE Pierre**  
 8, rue Séhu.....03 22 42 76 38

#### SALEUX

**BOUDERLIQUE Jean-Louis**  
 Chemin des Fleurs .....03 22 45 29 74  
**DARSIN-GREMAN Céline**  
**DESCHEEMAKER William**  
**MULLER Valérie**  
**POIRIER François**  
**VANHERREWEGHE François**  
 142 bis, rue Jean Catelas.....03 22 45 28 28

#### SALOUËL

**DEGOUGE Laurence**  
 55, route de Rouen .....03 22 95 69 40

#### LAVAL Jacques

4, rue Ferdinand Buisson ....03 22 89 12 22  
**ROUX Patrick**  
 4, rue François Mauriac.....03 22 89 00 85

### DENTISTES

#### BOVES

**BOUCHÉ Stéphane**  
 23 bis, rue Victor Hugo.....03 22 09 39 69  
**TRIQUET Jean-Luc**  
 25 bis, rue Victor Hugo.....03 22 09 32 25

#### SAINS-EN-AMIÉNOIS

**MIANNAY Sophie**  
 3, route de Cottenchy .....03 22 09 53 20  
**WILMOT Roch**  
 3, route de Cottenchy .....03 22 09 53 20

#### SALEUX

**CORDONNIER Antoine**  
 142 bis, rue Jean Catelas ...03 22 33 57 57  
**MILLE Dominique**  
 142 bis, rue Jean Catelas.....03 22 33 57 57

#### SALOUËL

**HIESSE Grégoire**  
 10, rue Jean Jaurès.....03 22 95 81 61  
**FITAMANT Yann**  
 10, rue Jean Jaurès.....03 22 95 81 61  
**VILLAMIZAR Caroline**  
 10, rue Jean Jaurès.....03 22 95 81 61

### VÉTÉRINAIRES

#### BOVES

**TAOUFIK Hakim**  
 8, place Amiral Courbet.....03 22 09 33 00

#### DURY

**MAISON Frédéric**  
 40, route d'Amiens.....03 22 95 51 33

#### GLISY

**HUBLART-SCHERPEREEL Séverine**  
 Rue Francis-Desavois .....06 37 24 84 89

#### SALOUËL

**CLADIERE Maryse**  
**THERON Dominique**  
 72 rue du 8 Mai 1945.....03 22 49 71 82

### AMBULANCES

#### BOVES

**Boves ambulances**  
 14 bis, rue du Gl Leclerc.....03 22 09 22 62

#### SALOUËL

**MULLE Christian**  
 29, route de Rouen .....03 22 95 07 11  
 .....06 74 67 51 38

### INFIRMIÈR(E)S

#### BOVES

**BONAMY Martine**  
 14, hameau de l'Aiguillère ..03 22 09 34 83  
**DROUART Gaël**  
 Rue Alphonse Tellier .....03 22 33 09 52  
 .....06 08 45 12 46

#### DURY

**COUVREUR Isabelle**  
**PLANTARD Marie-Laure**  
 39, route Nationale .....03 22 45 14 85

#### GRATTEPANCHE

**DECROIX Michelle**  
 64, rue de l'Eglise .....03 22 42 03 79

#### HAILLES

**HOVETTE Ingrid**  
 6, rue de la Violette .....03 22 34 04 07  
 .....06 14 50 01 54

#### SAINT-SAUFLIEU

**SENE Stéphane**  
 6, route de Nampty .....03 22 42 74 96  
 .....ou 06 26 60 71 20

#### SALEUX

**MINETTO Perrine**  
**ROUSSEL Vincent**  
 139, rue Jean Catelas.....03 22 89 04 49  
 .....ou 06 82 07 06 53

#### SALOUËL

**PEREZ Franck**  
**PEREZ Laura**  
**DAVERGNE Cathy**  
**JEUNIAUX Guillaume**  
 1, rue Emile Zola..... } 03 22 95 59 96  
 } 06 08 53 28 15

#### THEZY-GLIMONT

**FAJARDO Céline**  
**ROISIN Maria**  
 2 allée des Tilleuls.....06 75 71 20 36

### MASSEURS KINÉSITHÉRAPEUTES

#### BOVES

**FIORANI Mélanie**  
**GADIFFERT Aline**  
 91, rue Victor Hugo .....03 22 09 31 01

#### DURY

**COSSIN Cédric**  
 39, route Nationale .....03 22 45 17 49

#### HEBECOURT

**HENNEUSE Olivier**  
**STEFANCZYK Bruno**  
**ARMANDÉ Anne**  
 27, rue de Paris .....03 22 89 51 48

#### SAINS-EN-AMIÉNOIS

**GRARE Nathalie**  
 11 résidence St Gentien ....03 22 09 62 33  
**LEULLIER-MAELSTAF Eve-Marie**  
 2 rue Claude Monet .....03 22 09 75 04

#### SALEUX

**DUVAL Raynald**  
 133, rue Jean Catelas .....03 22 45 18 08

#### SALOUËL

**FLATRÈS Frédéric**  
 1, rue Emile Zola.....03 22 89 10 63

#### LOPEZ René

2, rue de La Bailly.....03 22 89 65 94  
**THOMAS Pascal - S.C.P. THOMAS**  
 3, rue Ernest Cauvin .....03 22 95 68 48

### PHARMACIES

#### BOVES

**PHARMACIE BRUANDET**  
 9, rue des Déportés Résistants.....03 22 09 20 58  
**PHARMACIE DE L'ÉGLISE**  
 135, rue Victor Hugo .....03 22 09 37 09

#### DURY

**PHARMACIE BATAILLE**  
 Centre Commercial  
 Auchan .....03 22 95 32 70

#### SAINS-EN-AMIÉNOIS

**PHARMACIE BOSSE-NAVELOT**  
 68 bis, rue de la Chaussée.....03 22 09 59 38

#### SAINT-SAUFLIEU

**PHARMACIE MAURET**  
 91, route Nationale .....03 22 42 00 10

#### SALEUX

**PHARMACIE CAVEL-DUPONT**  
 139, rue Jean Catelas.....03 22 95 17 76

#### SALOUËL

**PHARMACIE LABAILLY**  
 Centre Commercial rue Albert Camus  
 Av. Albert Camus.....03 22 95 46 91  
**PHARMACIE COURBET**  
 2, av. Jean Jaurès .....03 22 95 53 71

### LABORATOIRE D'ANALYSES

#### SALOUËL

**Laboratoire STAAL A.M.**  
 rue Albert Camus.....03 22 45 10 71

### ORTHOPHONISTES

#### BOVES

**CADEAU-YSEMBOURG Catherine**  
 7, boulevard des soupirs .....03 22 33 02 82  
**DEVALLOIS Hélène**  
 7, boulevard des soupirs .....03 22 33 02 82

#### SALOUËL

**SERGEANT Anne**  
 rue Denis Sévin .....03 22 33 11 20

### PODOLOGUE

#### SAINS-EN-AMIÉNOIS

**LLANES Ingrid à domicile** .....06 10 01 48 25  
 Polyclinique de Picardie.....03 22 09 80 10

### TRAITEMENT A DOMICILE DE L'INSUFFISANCE RESPIRATOIRE

#### SALOUËL

**ADEP assistance**  
 59 rue André Malraux .....03 22 33 10 10



Canton de Boves

## Renseignements pratiques

### PREFECTURE de la Somme

53, rue de la République - 80020 AMIENS Cédex .....03 22 97 80 80

### Administration Départementale CONSEIL GENERAL

53, rue de la République - 80026 AMIENS Cédex B.P. 32615 .....03 22 71 80 80

### EQUIPEMENT

#### Direction Départementale Territoires Mer (D.D.T.M.)

Centre Administratif - 1, Bd du Port -  
80026 AMIENS Cédex 1 - BP 2612 .....03 22 97 21 00

### AGRICULTURE

#### Direction Régionale de l'Agriculture et de la Forêt

518, rue St Fuscien - 80000 AMIENS .....03 22 33 55 55

### EDUCATION NATIONALE

#### Inspection Académique

4, rue Germain Bleuet - 80026 AMIENS Cédex 1 .....03 22 71 25 00

#### Rectorat de l'Académie d'Amiens

20, boulevard Alsace Lorraine - 80063 AMIENS Cédex 9 .....03 22 82 38 23

### JEUNESSE DES SPORTS ET DE LA COHÉSION SOCIALE

#### Direction régionale

20 square Friant des 4 Chênes - 80059 AMIENS Cédex 1 .....03 22 33 89 00

### TRAVAIL ET EMPLOI

#### Direction Départementale du Travail et de l'Emploi

40, rue de la Vallée - 80042 AMIENS Cédex 1 .....03 22 22 41 41

#### Inspection du Travail

40, rue de la Vallée - 80042 AMIENS Cédex 1 .....03 22 22 41 41

PÔLE EMPLOI .....0 811 550 180

### SANTE PUBLIQUE ET AFFAIRES SOCIALES

#### Direction Départementale des Affaires Sanitaires et Sociales

3, Boulevard de Guyencourt - B.P. 2704  
80027 AMIENS Cédex .....03 22 89 42 22

#### Direction régionale

52 Rue Daire .....03 22 82 30 00

Direction enfance et famille (Aide Sociale à l'Enfance - PMI) ...03 22 97 22 22

Aide sociale aux personnes âgées et handicapées

### SECURITE SOCIALE

#### Caisse Primaire d'Assurance Maladie

8, Place Louis Sellier - 80021 AMIENS .....36 46

#### Caisse d'Allocations Familiales de la Somme

7 - 9, Boulevard Maignan Larivière  
80000 AMIENS .....0 820 258 010

### U.R.S.S.A.F.

1, avenue du Danemark - Vallée des Vignes - 80000 AMIENS ..... 08 21 22 80 80

### GENDARMERIE

Ailly-sur-Noye, 15, rue de Bourgogne .....03 22 42 47 17

Moreuil, 88 bis, rue Card Mercier .....03 22 22 51 17

Saint-Saufieu, 80, route Nationale .....03 22 42 40 17

Villers-Bretonneux, 81 bis, route d'Amiens .....03 22 96 38 17

### POLICE

Amiens - 6, allée Germaine Dulac .....03 22 50 22 90

Salouël - 24, route de Normandie .....03 22 33 24 40

### LA POSTE

Ailly/Noye - Place Charles de Gaulle .....03 22 41 70 00

Boves - 5, rue Joseph Mancel .....03 22 45 36 10

Corbie - place Jean Catelas .....03 22 96 32 00

Sains en Amiénois - rue des verts Cerisiers .....03 22 35 39 95

Saint Sauflieu - Agence Postale communale .....03 22 42 14 46

Saleux - rue Jean Catelas .....03 22 33 63 00

Thézy-Glimont - Relais, Bar le Thézy .....03 22 34 00 11

Villers-Bretonneux - 24, rue Arsène Obry .....03 22 96 42 20

### TRÉSORERIE

Ailly/Noye - 61, rue Sadi Carnot .....03 22 41 04 69

Amiens banlieue - 36 bis, rue Saint Fuscien .....03 22 33 41 50

Amiens centre - 1-3, rue Pierre Rollin .....03 22 91 69 68

Corbie - 13, place de la République .....03 22 48 00 17

RENSEIGNEMENTS SNCF .....0 892 35 35 35

MÉTÉOROLOGIE Somme .....0 892 680 280

Météo France .....0 892 680 275

### CONSERVATOIRE DES SITES NATURELS DE PICARDIE

1, Place Ginkgo - Village Oasis - 80044 AMIENS cedex .....03 22 89 63 96

### CHAMBRE DE COMMERCE ET D'INDUSTRIE

6, boulevard de Belfort - 80039 AMIENS cedex 1 .....03 22 82 22 22

### CHAMBRE DES MÉTIERS DE LA SOMME

Cité des Métiers - 80440 BOVES .....03 22 50 40 30

### SERVICE DÉPARTEMENTAL ARCHITECTURE ET PATRIMOINE

5, rue Henri Daussy .....03 22 22 25 10

### AMIENS MÉTROPOLÉ

Place de l'Hôtel de Ville .....03 22 97 40 40

PERTE OU VOL DE CHEQUIER .....0 892 68 32 08

PERTE OU VOL DE CARTE .....0 892 705 705

CONCILIATEUR DE JUSTICE .....03 22 35 37 37

Permanences : les 2 premiers lundis de chaque mois.

## Urgences

<b>SAMU</b> .....	<b>15</b>
<b>Police</b> .....	<b>17</b>
<b>Pompiers</b> .....	<b>18</b>
UNITE d'orientation des Toxicomanes «Le Mail» - Amiens.....	<b>03 60 12 26 27</b>
Direction départementale protection des populations - Amiens ...	<b>03 22 97 23 45</b>
Centres Anti Poisons (Lille) .....	<b>0825 812 822</b>
(Paris) .....	<b>01 40 05 48 48</b>
Centre de déminage (Amiens) .....	<b>03 22 67 56 10</b>
EDF sécurité dépannage 24h/24 .....	<b>0 810 333 080</b>
GDF sécurité dépannage 24h/24 .....	<b>03 22 89 61 09</b>

## HÔPITAUX

- Hôpital Nord.....**03 22 66 80 00**
- Hôpital Sud.....**03 22 45 60 00**
- Hôpital Philippe Pinel.....**03 22 53 46 46**
- Centre IVG  
106, rue Louis Thuillier.....**03 22 53 36 20**
- Maternité (CGO) Centre de Gynécologie et d'Obstétrique.....**03 22 53 36 00**
- Hôpital Saint-Victor.....**03 22 82 40 00**

## PRÉVENTION

### 1) Prévention Sida

- Sida infoservice.....**0 800 84 08 00**
- Centre Dépistage Anonyme et Gratuit 16, bis rue Fernel - Amiens.....**03 22 91 07 70**
- Hôpital Sud.....**03 22 45 56 69**

### 2) S.O.S.

#### NATIONAL

- Allo Enfance maltraitée (24h/24)**.....**03 22 97 22 97**
- Secours Catholique** : 3, rue Jules Lardière - 80000 Amiens.....**03 22 91 44 23**
- Secours Populaire** : 51, rue Sully - 80000 Amiens.....**03 22 92 53 03**
- Croix-Rouge** : 36, square quatre chênes - 80000 Amiens.....**03 22 33 38 90**
- Accueil Social d'Urgences et Samu Social - (24h/24h) jour**.....**N° Vert 115**

#### DEPARTEMENTAL

- Enfance et Partage**.....**0 800 05 12 34**
- Espace des Droits de l'Enfant**.....**03 22 97 22 97**
- S.O.S. Enfance en Danger**.....**119**
- S.O.S. Violences en Privé**.....**03 22 52 09 52**

## Liste des annonceurs

### AILLY-SUR-NOYE

- JEAN DEPRESZ**  
Route de Boves.....03 22 41 00 81

### AMIENS

- CABINET ECR**  
3, rue Enguerrand - BP 20014.....03 22 09 22 60

### BOVES

- BOVES AMBULANCES**  
14 Bis, rue du Général Leclerc.....03 22 09 22 62
- GADRÉ COUVERTURE**  
36, rue des Déportés Résistants.....03 22 09 37 70
- LA CHAMBRE DES MÉTIERS DE LA SOMME**  
Cité des Métiers.....03 60 127 127
- NOISELIET**  
TOP MATIC - Rue des Indes Noires...03 22 95 02 35
- PHARMACIE BRUANDET**  
9, rue des Déportés Résistants.....03 22 09 20 58
- SAINT DOMICE IMMOBILIER**  
26, rue Victor Hugo.....03 22 09 76 69

### COTTENCHY

- LE PARACLET**  
- Lycée.....03 22 35 30 00

### DOMMARTIN

- ETS BOURGEOIS**  
Rue Emile Bourgeois.....03 22 09 50 11

### DURY

- DAR**  
100, route d'Amiens.....03 22 41 26 70

### GLISY

- JULES VERNE LAVAGE - ELEPHANT BLEU**  
Pôle Jules Verne.....06 78 73 72 03
- OPTIC 2000**  
Centre Commercial Géant.....03 22 38 17 10

### HAILLES

- GAJ 80**  
20, rue Haute.....03 22 47 50 46

### MOREUIL

- SARL ACCESSOIRES**  
Route de Thennes.....03 22 09 39 83
- METALLERIE 2000**  
Z.A. Route de Thennes.....03 22 34 03 61
- POMPES FUNÈBRES SARL DESPREZ**  
8, rue Léon Blum.....03 22 09 71 30

### RIVERY

- CATY PEINTURE**  
Rue Hélène Boucher.....03 22 70 23 50

### SAINS-EN-AMIÉNOIS

- LE RELAIS DE SAINS**  
51, rue de la Chaussée.....03 22 09 58 22
- MAQUIGNY DIDIER**  
5 chemin du Petit Cagny.....03 22 09 57 13
- SÉCODÉ**  
Rue le Mamont BP 4.....03 22 09 51 02

### SAINT-SAUFLIEU

- ETS SCHIMEL**  
2, rue du Séhu.....03 22 42 01 43

### SALEUX

- CONTRÔLE SERVICE PICARDIE**  
Route de Taisnil.....03 22 95 42 02
- GARAGE LE CAPRON**  
Route de Taisnil.....03 22 49 65 39
- INTERMARCHÉ**  
Route de Taisnil.....03 22 95 07 00
- Ets LÉGUÉ Michel**  
29, route de Rouen.....03 22 95 70 07
- Ets TETU Michel**  
6, rue Jean Catelas.....03 22 89 64 72

### SALOUËL

- LECLERC / SDS**  
1, rue Albert Camus.....03 22 33 64 90
- ROYAL PRESSING**  
Centre Commercial Leclerc.....03 22 95 76 61

### THÉZY-GLIMONT

- Ets TOPART Francis**  
18, rue de l'Eglise.....03 22 34 01 16



Canton de Boves

## Vacances scolaires

### Zone A

Académies de Caen, Clermont-Ferrand, Grenoble, Lyon, Montpellier, Nancy-Metz, Nantes, Rennes et Toulouse.

### Zone B

Académies d'Aix-Marseille, Amiens, Besançon, Dijon, Lille, Limoges, Nice, Orléans-Tours, Poitiers, Reims, Rouen et Strasbourg.

### Zone C

Académies de Bordeaux, Créteil, Paris et Versailles.

*Le départ en vacances a lieu après la classe, la reprise des cours le matin des jours indiqués.*



### Année scolaire 2010-2011

	ZONE A	ZONE B	ZONE C
Début des vacances d'été		Vendredi 2 juillet 2010	
Rentrée des enseignants		Mercredi 1 <sup>er</sup> septembre 2010	
Rentrée des élèves		Jeudi 2 septembre 2010	
Toussaint		Samedi 23 octobre 2010 Jeudi 4 novembre 2010	
Noël		Samedi 18 décembre 2010 Lundi 3 janvier 2011	
Hiver	Samedi 26 février 2011 Lundi 14 mars 2011	Samedi 19 février 2011 Lundi 7 mars 2011	Samedi 12 février 2011 Lundi 28 février 2011
Printemps	Samedi 23 avril 2011 Lundi 9 mai 2011	Samedi 16 avril 2011 Lundi 2 mai 2011	Samedi 9 avril 2011 Lundi 26 avril 2011
Début des vacances d'été		Samedi 2 juillet 2011	

### Année scolaire 2011-2012

	ZONE A	ZONE B	ZONE C
Rentrée des enseignants		Vendredi 2 septembre 2011	
Rentrée des élèves		Lundi 5 septembre 2011	
Toussaint		Samedi 22 octobre 2011 Jeudi 3 novembre 2011	
Noël		Samedi 17 décembre 2011 Mardi 3 janvier 2012	
Hiver	Samedi 11 février 2012 Lundi 27 février 2012	Samedi 25 février 2012 Lundi 12 mars 2012	Samedi 18 février 2012 Lundi 5 mars 2012
Printemps	Samedi 7 avril 2012 Lundi 23 avril 2012	Samedi 21 avril 2012 Lundi 7 mai 2012	Samedi 14 avril 2012 Lundi 30 avril 2012
Début des vacances d'été		Jeudi 5 juillet 2012	

### Année scolaire 2012-2013

	ZONE A	ZONE B	ZONE C
Rentrée des enseignants		Lundi 3 septembre 2012	
Rentrée des élèves		Mardi 4 septembre 2012	
Toussaint		Samedi 27 octobre 2012 Jeudi 8 novembre 2012	
Noël		Samedi 22 décembre 2012 Mardi 3 janvier 2013	
Hiver	Samedi 23 février 2013 Lundi 11 mars 2013	Samedi 16 février 2013 Lundi 4 mars 2013	Samedi 2 mars 2013 Lundi 18 mars 2013
Printemps	Samedi 20 avril 2013 Lundi 6 mai 2013	Samedi 13 avril 2013 Lundi 29 avril 2013	Samedi 27 avril 2013 Lundi 13 mai 2013
Début des vacances d'été		Jeudi 4 juillet 2013	

Canton de Boves

**Secrétariat d'Olivier JARDÉ**

**Téléphone : 03 22 91 74 86**

**Télécopie : 03 22 09 31 31**

**E-mail : olivier.jarde@wanadoo.fr**

**Site : <http://www.olivierjarde.info>**

